

ภาคผนวก ข-35

---

ผลการสำรวจสภาพสังคม เศรษฐกิจและความคิดเห็นของประชาชน  
ประจำปี 2566

## รายงานสรุปผลการสำรวจความคิดเห็นของประชาชนต่อโครงการโรงงานผลิตแผ่นอลูมิเนียม (ส่วนขยาย) บริษัท ยูเอซีเจ (ประเทศไทย) จำกัด

### 1. ความเป็นมา

โครงการโรงงานผลิตแผ่นอลูมิเนียม (ส่วนขยาย) บริษัท ยูเอซีเจ (ประเทศไทย) จำกัด ตั้งอยู่ที่ นิคมอุตสาหกรรมอมตะซิตี้ อำเภอปลวกแดง จังหวัดระยอง ได้นำเสนอรายงานการประเมินผลกระทบสิ่งแวดล้อมต่อสำนักงานนโยบายและแผนทรัพยากรธรรมชาติและสิ่งแวดล้อม (สผ.) ซึ่งได้รับความเห็นชอบตามหนังสือเห็นชอบเลขที่ ทส 1009.3/1021 ลงวันที่ 26 มกราคม พ.ศ. 2559 และตามมติเห็นชอบในรายงานการเปลี่ยนแปลงรายละเอียดโครงการในรายงานการประเมินผลกระทบด้านสิ่งแวดล้อมโครงการตามหนังสือเห็นชอบที่ อก.5103.3.1/0164 ลงวันที่ 20 มกราคม พ.ศ.2565 โดยโครงการต้องปฏิบัติตามมาตรการติดตามตรวจสอบผลกระทบสิ่งแวดล้อม ซึ่งได้กำหนดให้มีการสำรวจสภาพเศรษฐกิจ สังคมและความคิดเห็นของครัวเรือน ผู้นำชุมชน รวมถึงตัวแทนหน่วยงานเกี่ยวข้อง และสถานประกอบการในระยะใกล้กับโครงการเพื่อให้ทราบถึงความคิดเห็นที่มีต่อโครงการ ทั้งในเรื่องของผลกระทบที่อาจเกิดขึ้นจากโครงการ รวมถึงข้อเสนอแนะต่างๆ ครอบคลุมกับตำแหน่งที่ทำการตรวจวัดคุณภาพสิ่งแวดล้อม ภายในรัศมี 5 กิโลเมตรรอบที่ตั้งโครงการ ปีละ 1 ครั้ง

ทั้งนี้โครงการได้ดำเนินการสำรวจสภาพเศรษฐกิจ สังคมและความคิดเห็นของครัวเรือน ผู้นำท้องถิ่น รวมถึงตัวแทนหน่วยงานราชการต่างๆ ที่เกี่ยวข้อง ซึ่งดำเนินการระหว่างวันที่ 23-25 กันยายน 2566 มีรายละเอียดการดำเนินงานดังนี้

### 2. วัตถุประสงค์

การสำรวจสภาพสังคม-เศรษฐกิจ และความคิดเห็นต่อการดำเนินโครงการโรงงานผลิตแผ่นอลูมิเนียม (ส่วนขยาย) ของบริษัท ยูเอซีเจ (ประเทศไทย) เพื่อรับฟังข้อคิดเห็น/ข้อเสนอแนะ/ข้อกังวลใจของประชาชน ผู้นำท้องถิ่น รวมถึงตัวแทนหน่วยงานราชการที่เกี่ยวข้อง ในช่วงดำเนินการที่ผ่านมาของโครงการ โดยมีวัตถุประสงค์ดังนี้

1) เพื่อศึกษาสภาพสังคม-เศรษฐกิจ ได้แก่ การประกอบอาชีพ สุขอนามัย ระบบสาธารณสุขโรค และสภาพความเป็นอยู่ของประชาชน รวมทั้ง เพื่อรับทราบสภาพปัญหาเกี่ยวกับสภาพแวดล้อมที่ส่งผลกระทบต่อ การดำเนินชีวิตของประชาชนในปัจจุบัน

2) เพื่อศึกษาการรับรู้ข้อมูลข่าวสาร ความต้องการรับทราบข้อมูลข่าวสารของโครงการ รวมทั้ง ความคิดเห็น และความพึงพอใจต่อการดำเนินงานในด้านต่างๆ ของโครงการ

3) เพื่อรับฟังความคิดเห็นต่างๆ ต่อการดำเนินการที่ผ่านมาของโครงการร่วมกับชุมชน พร้อมทั้งรับฟังความคิดเห็น ข้อเสนอแนะต่อการดำเนินการ และการดำเนินกิจกรรมต่างๆ ร่วมกับชุมชน

4) เพื่อนำข้อมูลการสำรวจความคิดเห็นประกอบการนำเสนอไว้ในรายงานผลการปฏิบัติตาม มาตรการด้านสิ่งแวดล้อมของโครงการ ต่อสำนักงานนโยบายและแผนทรัพยากรธรรมชาติและสิ่งแวดล้อม รวมทั้งรวบรวมข้อมูลที่ได้สำหรับใช้ในการประกอบการดำเนินกิจกรรมด้านต่างๆ ของโครงการต่อไป

### 3. พื้นที่ดำเนินการศึกษา

พื้นที่ศึกษากำหนดจากที่ตั้งโครงการ ภายในรัศมี 5 กิโลเมตร แสดงดังรูปที่ 1 ครอบคลุมพื้นที่ในเขต องค์การบริหารส่วนตำบลเขาไม้แก้ว อำเภอบางละมุง จังหวัดชลบุรี องค์การบริหารส่วนตำบลพนานิคม อำเภอนิคมน้ำจืด จังหวัดระยอง และองค์การบริหารส่วนตำบลมาบยางพร อำเภอปลวกแดง จังหวัดระยอง รายละเอียดดังนี้

(1) องค์การบริหารส่วนตำบลเขาไม้แก้ว อำเภอบางละมุง จังหวัดชลบุรี จำนวน 3 ชุมชน ประกอบด้วย

- 1) หมู่ที่ 1 บ้านห้วยลึก-หนองตาสม
- 2) หมู่ที่ 4 บ้านห้วยไข่เน่า
- 3) หมู่ที่ 5 บ้านภูไทร

(2) องค์การบริหารส่วนตำบลพนานิคม อำเภอนิคมน้ำจืด จังหวัดระยอง จำนวน 3 ชุมชน ประกอบด้วย

- 1) หมู่ที่ 4 บ้านเขามะพูด
- 2) หมู่ที่ 7 บ้านวังปลา
- 3) หมู่ที่ 8 บ้านซอย 13

(3) องค์การบริหารส่วนตำบลมาบยางพร อำเภอปลวกแดง จังหวัดระยอง จำนวน 1 ชุมชน ประกอบด้วย

- 1) หมู่ที่ 5 บ้านวังตาหม่อน



#### 4. วิธีการศึกษา

การกำหนดลักษณะของกลุ่มตัวอย่างที่ดีซึ่งมีสองประการหลักด้วยกัน คือกลุ่มตัวอย่างต้องเป็นตัวแทนที่ดีของประชากรในพื้นที่ศึกษาและกลุ่มตัวอย่างต้องมีขนาดเหมาะสมพอเพียง ในการคัดเลือกตัวแทนที่ดีของประชากรนั้นการวางแผนคัดเลือกหาตัวอย่างเริ่มต้นโดยการสำรวจพื้นที่เป้าหมายก่อนเพื่อศึกษาภาพรวมลักษณะการรวมตัวของประชากร ซึ่งพบว่าชุมชนที่อยู่ในพื้นที่ศึกษามีลักษณะการรวมตัวของประชากรที่คล้ายคลึงกัน ไม่แตกต่างกันมากนัก ได้แก่ เพศ อายุ การศึกษา และรายได้ เช่น ความรู้ ความคิดเห็นและความพึงพอใจ เป็นต้น ส่วนใหญ่มีการตั้งครัวเรือนรวมตัวกันเป็นกลุ่มอยู่ตามแนวถนน บริษัทที่ปรึกษาได้สำรวจความคิดเห็นของประชาชนในพื้นที่ศึกษาในระดับครัวเรือน โดยดำเนินการสำรวจความคิดเห็นรายครัวเรือน ระหว่างวันที่ 23-25 กันยายน พ.ศ. 2566 โดยใช้แบบสอบถามเป็นเครื่องมือในการเก็บรวบรวมข้อมูลในด้านต่างๆ ทั้งนี้เพื่อให้การสำรวจครอบคลุมจึงกำหนดกลุ่มตัวอย่างที่สำรวจแบ่งเป็น 3 กลุ่ม ได้แก่

- กลุ่มหน่วยงานต่างๆ ที่เกี่ยวข้อง และสถานประกอบการ
- กลุ่มผู้นำชุมชน
- กลุ่มตัวแทนครัวเรือน

ซึ่งวิธีการสำรวจข้อมูล และการกำหนดจำนวนตัวอย่าง อธิบายได้ดังนี้

##### (1) กำหนดจำนวนตัวอย่างและการสุ่มตัวอย่าง

การกำหนดตัวอย่างและการสุ่มตัวอย่าง คือ การเลือกกลุ่มตัวแทนประชากรจากจำนวนประชากรทั้งหมด โดยใช้วิธีการศึกษาด้านประชากรศาสตร์ เพื่อนำข้อมูลมาวิเคราะห์ซึ่งข้อมูลเหล่านี้จะสะท้อนภาพความคิดเห็นของประชากร โดยคำนึงถึงการครอบคลุมของพื้นที่ศึกษาทั้งหมด ซึ่งพบว่าจำนวนประชากรที่สุ่มมาเป็นตัวอย่างมีสภาพทางสังคมที่คล้ายคลึงกัน ไม่แตกต่างกันมากนัก การศึกษาครั้งนี้จึงกำหนดกลุ่มตัวอย่าง ประกอบด้วย หน่วยงานต่างๆ ที่เกี่ยวข้อง ผู้นำชุมชน และตัวแทนครัวเรือน คือ

##### 1) หน่วยงานต่างๆ ที่เกี่ยวข้อง และสถานประกอบการ

การสำรวจความคิดเห็นหน่วยงานที่เกี่ยวข้อง โดยใช้การเลือกตัวอย่างแบบเจาะจง (Purposive Sampling) ซึ่งมีหน้าที่บริหารจัดการในพื้นที่โดยตรง ดูแลด้านการพัฒนาท้องถิ่นเป็นหลัก รวมถึงหน่วยงานที่ดูแลด้านสุขภาพ และสถานที่ทางราชการต่างๆ ที่อยู่ภายในพื้นที่ศึกษาโครงการ โดยกลุ่มเป้าหมายประกอบด้วย หน่วยงานทางด้านการบริหารและการปกครอง หน่วยงานด้านสิ่งแวดล้อม สุขภาพ และสังคม ทั้งนี้หน่วยงานต่างๆ ที่ทำการสัมภาษณ์ประกอบด้วย

- สำนักงานทรัพยากรธรรมชาติและสิ่งแวดล้อมจังหวัดชลบุรี
- นิคมอุตสาหกรรมอมตะซิตี้ จังหวัดระยอง
- องค์การบริหารส่วนตำบลเขาไม้แก้ว
- องค์การบริหารส่วนตำบลมาบยางพร
- องค์การบริหารส่วนตำบลพนานิคม
- โรงพยาบาลส่งเสริมสุขภาพตำบลพนานิคม
- โรงพยาบาลส่งเสริมสุขภาพตำบลบ้านมาบยางพร

- โรงพยาบาลปลวกแดง
- สำนักงานสาธารณสุขจังหวัดระยอง
- สำนักงานสาธารณสุขอำเภอลวกแดง
- การไฟฟ้าส่วนภูมิภาคอำเภอลวกแดง
- สถานีตำรวจภูธรปลวกแดง
- โรงเรียนบ้านภูไทร
- โรงเรียนนิคมสร้างตนเองจังหวัดระยอง 9
- โรงเรียนบ้านห้วยไชน่า
- วัดประสิทธิธาราม
- วัดพนานิคม
- อาสาสมัครป้องกันฝ่ายพลเรือนมาบยางพร (อปพร.)
- อาสาสมัครป้องกันฝ่ายพลเรือนเขาไม้แก้ว (อปพร.)
- บริษัท บริดจสโตน สเปเชียลตี้ ไทร์ แมนูแฟคเจอร์ริง (ประเทศไทย) จำกัด
- บริษัท มินท์ ออโตโมบิล พาร์ท (ประเทศไทย) จำกัด
- บริษัท ชีบาอูระ แมชชีน แมนูแฟคเจอร์ริง (ประเทศไทย) จำกัด

## 2) ผู้นำชุมชน

การสำรวจความคิดเห็นผู้นำชุมชนใช้การเลือกตัวอย่างแบบเจาะจง (Purposive Sampling) เช่นเดียวกับหน่วยงานที่เกี่ยวข้อง ซึ่งกำหนดเป็นผู้นำชุมชนที่มีบทบาทหน้าที่ทางสังคมที่ได้รับ การยอมรับจากชุมชน และสามารถให้ข้อมูลที่สะท้อนความคิดเห็นในภาพรวมของชุมชนได้ ซึ่งการศึกษา ความคิดเห็นของชุมชนในครั้งนี้ เป็นการสุ่มตัวอย่างจากกลุ่มเป้าหมายประกอบด้วย กำนัน ผู้ใหญ่บ้าน/ ผู้ช่วยผู้ใหญ่บ้าน หรือสมาชิก อบต. ที่อยู่ในบริเวณพื้นที่ศึกษาของโครงการ

## 3) ครั้วเรือน

การสำรวจความคิดเห็นประชาชนได้ทำการเก็บตัวอย่างชุมชนที่อยู่ในรัศมีพื้นที่ศึกษา 5 กิโลเมตร รอบที่ตั้งโครงการ ใช้การแบ่งตามเขตการปกครองขององค์การบริหารส่วนตำบล โดยได้ทำการ สุ่มให้กระจายครอบคลุมบริเวณพื้นที่ศึกษา และบริเวณที่มีการติดตั้งจุดตรวจวัดคุณภาพสิ่งแวดล้อมของ โครงการ ทำการสัมภาษณ์ครั้วเรือนละ 1 ตัวอย่างเท่านั้น

● **การกำหนดขนาดของกลุ่มตัวอย่าง** การสุ่มตัวอย่างระดับครั้วเรือนในการสำรวจในครั้งนี้ ได้ทำการกำหนดกลุ่มตัวอย่างโดยใช้สูตรของ Taro Yamane เนื่องจากเป็นสูตรที่ใช้คำนวณขนาดของกลุ่ม ตัวอย่างในกรณีที่ทราบจำนวนประชากรแน่นอน (จิตราภา กุณชลบุตร, 2550, Yamane, T. 1973: 1088) ดังนี้

$$n = \frac{N}{1 + Ne^2} \text{----- (1)}$$

โดยที่ n คือ จำนวนตัวอย่าง  
N คือ จำนวนหน่วยครัวเรือนในพื้นที่ศึกษา  
e คือ ความคลาดเคลื่อนที่ยอมรับได้ (ร้อยละ 5)

ในที่นี้กำหนดระดับความเชื่อมั่นร้อยละ 95 หรือมีค่าความคลาดเคลื่อนเท่ากับ  $\pm 0.05$  เมื่อคำนวณจำนวนตัวอย่างโดยใช้สูตรของ Taro Yamane จากจำนวนครัวเรือนที่อยู่ในพื้นที่ที่อาศัยอยู่โดยรอบโครงการ ภายในพื้นที่รัศมี 5 กิโลเมตร จากที่ตั้งโครงการ

ในการคำนวณจำนวนตัวอย่างครั้งนี้ จะใช้วิธีการคำนวณตัวอย่างโดยใช้สูตรการคำนวณเดียวกันทั้งในพื้นที่ชุมชนในเขตองค์การบริหารส่วนตำบล รายละเอียดตารางที่ 1 และสามารถแสดงวิธีการคำนวณได้ดังนี้

จำนวนครัวเรือนในบริเวณพื้นที่ศึกษารัศมี 5 กิโลเมตร มีจำนวนครัวเรือนทั้งหมด 8,028 ครัวเรือน สามารถแทนค่าในสูตรดังสมการ (1) ได้ดังนี้

$$n = \frac{8,028}{1 + (8,028 \times (0.05)^2)}$$

$$n \approx 381.02 \text{ ตัวอย่าง}$$

$$n = 381 \text{ ตัวอย่าง}$$

ดังนั้น ขนาดของกลุ่มตัวอย่างที่ทำการสำรวจต้องไม่น้อยกว่า 381 ตัวอย่าง

เมื่อคำนวณจำนวนตัวอย่างโดยใช้สมการที่ (1) จะนำมากระจายตามสัดส่วนของประชากรแต่ละชุมชนในพื้นที่ศึกษา เพื่อให้ทุกหน่วยของประชากรมีโอกาสถูกเลือกเท่า ๆ กันดังสมการที่ (2)

$$A = \frac{n_1 n}{N} \text{----- (2)}$$

เมื่อ  $n_1$  คือ จำนวนครัวเรือนของชุมชนหรือหมู่บ้าน  
N คือ จำนวนครัวเรือนทั้งหมด  
n คือ จำนวนตัวอย่างทั้งหมดจากสมการ (1)  
A คือ จำนวนตัวอย่างของแต่ละหมู่บ้าน/ชุมชน

$$\text{ยกตัวอย่างเช่น : หมู่ที่ 4 บ้านห้วยไช้เนา} = \frac{773 \times 381}{8,028} \approx 36.7$$

หมายเหตุ : ชุมชนที่ตั้งอยู่ในเขตรัศมี 0-3 กิโลเมตร



สัดส่วนระหว่างจำนวนตัวอย่างกับจำนวนครัวเรือนแต่ละกลุ่มตัวอย่างในการสำรวจต้องไม่น้อยกว่า 381 ตัวอย่าง ซึ่งที่ปรึกษาได้ดำเนินการสำรวจจริงทั้งสิ้น 385 ตัวอย่าง โดยสัดส่วนตัวอย่างทั้งหมดกับจำนวนครัวเรือนในแต่ละชุมชน แสดงดังตารางที่ 1

**ตารางที่ 1** จำนวนตัวอย่างในการสำรวจสภาพเศรษฐกิจ-สังคม และความคิดเห็นต่อการดำเนินโครงการ

ลำดับ	ชุมชน/หมู่บ้าน	จำนวนครัวเรือน	จำนวนตัวอย่าง	
			จากการคำนวณ	เก็บจริง
พื้นที่ใกล้โครงการ (รัศมี 0-3 กิโลเมตร รอบโครงการ)				
องค์การบริหารส่วนตำบลเขาไม้แก้ว อำเภอบางละมุง จังหวัดชลบุรี				
1	หมู่ที่ 4 บ้านห้วยไข่เน่า	773	36.7	37
2	หมู่ที่ 5 บ้านภูไทร	879	41.7	42
รวม (รัศมี 0-3 กิโลเมตร รอบโครงการ)		1,652	78.4	79
พื้นที่ไกลโครงการ (รัศมี 3-5 กิโลเมตร รอบโครงการ)				
องค์การบริหารส่วนตำบลเขาไม้แก้ว อำเภอบางละมุง จังหวัดชลบุรี				
3	หมู่ที่ 1 บ้านห้วยลึก-หนองตาสม	1,606	76.2	77
องค์การบริหารส่วนตำบลพนานิคม อำเภอนิคมน้ำพัฒนา จังหวัดระยอง				
4	หมู่ที่ 4 บ้านเขามะพูด	1,416	67.2	68
5	หมู่ที่ 7 บ้านวังปลา	442	21.0	21
6	หมู่ที่ 8 บ้านซอย 13	635	30.1	31
องค์การบริหารส่วนตำบลมาบยางพร อำเภอปลวกแดง จังหวัดระยอง				
7	หมู่ที่ 5 บ้านวังตาหม่อน	2,277	108.1	109
รวม (รัศมี 3-5 กิโลเมตร รอบโครงการ)		6,376	302.6	306
รวมทั้งหมด		8,028	381	385

ที่มา : กรมการปกครอง กระทรวงมหาดไทย, 2565 สืบค้นข้อมูลเมื่อเดือนสิงหาคม 2566

## (2) วิธีการเก็บตัวอย่างข้อมูลแบบสอบถามในภาคสนาม

การสำรวจด้านสภาพเศรษฐกิจและสังคม และความคิดเห็น ได้ดำเนินการระหว่างวันที่ 23-25 กันยายน 2566 ทั้งนี้มีการเตรียมความพร้อมในส่วนของพนักงานสัมภาษณ์ภาคสนาม โดยบริษัทที่ปรึกษาได้ทำการชี้แจงรายละเอียดของแบบสอบถาม วัตถุประสงค์และเป้าหมายในการสำรวจ ตลอดจนรายละเอียดเกี่ยวกับโครงการให้มีความรู้และความเข้าใจโครงการในระดับที่สามารถให้ข้อมูลเบื้องต้นแก่ผู้ให้สัมภาษณ์ได้อย่างไรก็ตามการเก็บข้อมูลของพนักงานสัมภาษณ์ได้ดำเนินการภายใต้การควบคุมดูแลของผู้มีประสบการณ์ภาคสนาม ซึ่งทำหน้าที่ตรวจสอบ แก้ไขให้ข้อมูลมีความถูกต้องและสมบูรณ์เพียงพอที่จะนำมาแปลผล โดยการสำรวจความคิดเห็นภาคสนามจากกลุ่มตัวอย่างครัวเรือนในแต่ละชุมชนในพื้นที่ศึกษาครั้งนี้ ได้เลือกกลุ่ม



ตัวอย่างครัวเรือนเพื่อเป็นตัวแทนมาศึกษา โดยใช้การเลือกกลุ่มตัวอย่างแบบการสุ่มตัวอย่างโดยอาศัยหลักความน่าจะเป็น (Probability Sampling) และใช้วิธีการสุ่มตัวอย่างแบบเป็นระบบ (Systematic Random Sampling) ซึ่งจะกระจายการสุ่มตัวอย่างตามสัดส่วนครัวเรือนที่อาศัยอยู่ในแต่ละพื้นที่ และให้ครอบคลุมตำบลในพื้นที่ศึกษา โดยมีขั้นตอนดังนี้

ขั้นตอนที่ 1 : จำแนกครัวเรือนที่อาศัยอยู่โดยรอบโครงการภายในพื้นที่ศึกษา จากที่ตั้งโครงการ

ขั้นตอนที่ 2 : ทำการสุ่มตัวอย่างครัวเรือนรายตำบล โดยทำการเก็บรวบรวมข้อมูลจากผู้แทนครัวเรือน ครัวเรือนละ 1 ราย โดยคำนึงถึงการกระจายของกลุ่มตัวอย่างให้สม่ำเสมอ จากนั้นจะทำการเก็บรวบรวมข้อมูลให้ได้ขนาดของจำนวนตัวอย่างครัวเรือนในแต่ละตำบลตามสัดส่วนจำนวนประชากร โดยมีวิธีการดังนี้

(ก) การสุ่มตัวอย่างครัวเรือนจะต้องสุ่มตัวอย่างครัวเรือนในตำบลที่ได้กำหนดไว้ และจำนวนตัวอย่างขั้นต่ำต้องเป็นไปตามที่ได้คำนวณตามสัดส่วนของชุมชนนั้นๆ

(ข) การเลือกพื้นที่เป้าหมายเบื้องต้นเพื่อสุ่มตัวอย่าง จะเลือกพื้นที่ที่มีจำนวนครัวเรือนหนาแน่นเป็นหลัก โดยพิจารณาจากแผนที่และการสำรวจเบื้องต้น และกำหนดให้สุ่มตัวอย่างกระจายอย่างทั่วถึงในพื้นที่นั้นๆ หากชุมชนที่ทำการสำรวจมีพื้นที่ที่มีจำนวนครัวเรือนหนาแน่นอื่นๆ จะทำการสำรวจให้ครอบคลุมทุกๆ พื้นที่ในชุมชนนั้นๆ ด้วย เพื่อให้เกิดการกระจายของตัวอย่างและให้เป็นตัวแทนที่ครอบคลุมทั้งตำบล

(ค) การเลือกครัวเรือนเป้าหมายเพื่อสุ่มตัวอย่าง จะไม่กำหนดว่าจะป็นหน่วยใด หรือครัวเรือนใด ทุกๆ ครัวเรือนมีโอกาสที่จะถูกเลือกเช่นเดียวกัน แต่จะสุ่มตัวอย่างตามความเหมาะสมของสถานการณ์ที่เกิดขึ้นในการสำรวจ เช่น ร้านค้า หรือบ้านเรือนที่สะดวกให้เข้าสัมภาษณ์และยินดีที่จะให้ความคิดเห็น แต่มีข้อกำหนดเบื้องต้นในการสุ่มตัวอย่าง โดยจะต้องทำการสุ่มตัวอย่างให้ครอบคลุมทั้งพื้นที่เป้าหมาย และต้องไม่มีการเลือกตัวอย่างจากความรู้สึกและอคติส่วนตัว (Bias) เช่น การเลือกสุ่มตัวอย่างเพื่อทำการสัมภาษณ์เฉพาะเพศชาย หรือช่วงอายุใดอายุหนึ่ง เป็นต้น

(ง) การตรวจสอบตัวอย่างครัวเรือนเป้าหมายเบื้องต้น เพื่อให้เป็นตัวแทนที่ดีของกลุ่มตัวอย่างครัวเรือน จะกำหนดให้พนักงานสัมภาษณ์สอบถามผู้ให้สัมภาษณ์ว่าเป็นผู้ที่อยู่อาศัยในพื้นที่เป้าหมายหรือไม่ หากเป็นผู้ที่อยู่อาศัยในพื้นที่จริงจะดำเนินการสัมภาษณ์ในขั้นตอนต่อไป

### (3) เครื่องมือที่ใช้ในการสำรวจสภาพสังคม-เศรษฐกิจ

การสำรวจด้านสภาพเศรษฐกิจและสังคมในแต่ละชุมชน ใช้วิธีการเข้าพบเป็นรายครัวเรือนโดยใช้แบบสัมภาษณ์เป็นเครื่องมือ ทั้งนี้ แบบสัมภาษณ์ที่ใช้เป็นแบบสัมภาษณ์แบบมีโครงสร้าง คำถามมีลักษณะเป็นคำถามปลายปิดและคำถามปลายเปิด โดยแบ่งแบบสอบถามออกเป็น 3 ประเภท คือ หน่วยงานต่างๆ ที่เกี่ยวข้องและสถานประกอบการ ผู้นำชุมชน และครัวเรือน แสดงดังเอกสารแนบ 1 มีรายละเอียดดังนี้

#### 1) แบบสัมภาษณ์สำหรับหน่วยงานต่างๆ ที่เกี่ยวข้อง และสถานประกอบการ

- ความคิดเห็นเกี่ยวกับโครงการ
- ข้อเสนอแนะเพิ่มเติมเกี่ยวกับโครงการ

## 2) แบบสัมภาษณ์สำหรับผู้นำชุมชน

- ข้อมูลทั่วไปของผู้ตอบแบบสอบถาม
- ข้อมูลเกี่ยวกับชุมชนในพื้นที่รับผิดชอบ
- ข้อมูลด้านอนามัยสิ่งแวดล้อมและสาธารณสุขโรค ชุมชนในพื้นที่รับผิดชอบ
- ข้อมูลด้านสภาพแวดล้อมในปัจจุบัน ในพื้นที่รับผิดชอบ
- ข้อมูลด้านสาธารณสุข/สุขภาพ ในพื้นที่รับผิดชอบ
- ปัญหาของชุมชนและความปลอดภัยในชีวิต ทรัพย์สินในพื้นที่รับผิดชอบ
- ความคิดเห็นเกี่ยวกับโครงการ

## 3) แบบสัมภาษณ์สำหรับครัวเรือน

- ข้อมูลทั่วไปของผู้ตอบแบบสอบถาม
- ข้อมูลด้านอนามัยสิ่งแวดล้อมและสาธารณสุขโรคในชุมชน
- ข้อมูลด้านสภาพแวดล้อมในปัจจุบันของชุมชน
- ข้อมูลด้านสาธารณสุข/สุขภาพในปัจจุบันของชุมชน
- ปัญหา ในบริเวณชุมชนของท่าน

## 5. การวิเคราะห์ข้อมูล

ข้อมูลที่ได้จากการสัมภาษณ์โดยใช้แบบสอบถาม จะถูกนำมาวิเคราะห์และประมวลผลการศึกษาโดยการวิเคราะห์ข้อมูลจะใช้โปรแกรมสำเร็จรูปทางสถิติ (Statistics Package for the Social Sciences) ซึ่งมีขั้นตอนโดยจัดเตรียมคู่มือการลงรหัสเพื่อเปลี่ยนข้อมูลจากแบบสอบถามเป็นรหัสสำหรับการบันทึกข้อมูลก่อนที่จะทำการลงรหัสนั้นได้ทำการตรวจสอบความถูกต้องของข้อมูลแบบสอบถาม จากนั้นทำการแปลผลและจัดทำตารางแสดงข้อมูลเป็นรูปแบบตารางแจกแจงความถี่ ร้อยละ ค่าเฉลี่ย และค่าส่วนเบี่ยงเบนมาตรฐาน โดยนำเสนอผลการสำรวจความคิดเห็นแยกเป็นกลุ่มหน่วยงานราชการต่างๆ ที่เกี่ยวข้อง กลุ่มผู้นำชุมชน และกลุ่มครัวเรือน พร้อมทั้งบรรยายสรุปผลการสำรวจความคิดเห็นเป็นร้อยละ แยกตามกลุ่มเป้าหมายตามที่กล่าวข้างต้น

## 6. การแปลผลข้อมูล

### 1) การแปลผลโดยใช้ค่าร้อยละ

วิธีการแปลผลโดยหาความถี่ (จำนวน) ในแต่ละคำตอบ แล้วแปลความถี่เหล่านั้นให้อยู่ในรูปร้อยละ ข้อมูลที่ใช้ในการวิเคราะห์ลักษณะนี้จะเป็นแบบสอบถามปลายปิด ซึ่งมีลักษณะให้เลือกตอบ

## 2) การแปลผลแบบมาตราส่วนประมาณค่า

คำถามเพื่อต้องการทราบความคิดเห็นที่มีลักษณะคำถามเป็นแบบมาตราส่วนประมาณค่าของลิเคิร์ต (Likert Scale) และใช้การวัดข้อมูลประเภทอันตรภาคชั้น (Interval Scale) ได้ทำการหาค่าเฉลี่ยคะแนนความคิดเห็น โดยกำหนดคะแนนน้ำหนักให้แต่ละช่วงของระดับความคิดเห็นแล้วคำนวณค่าเฉลี่ยจากนั้นนำค่าเฉลี่ยที่ได้ไปเทียบกับเกณฑ์การแปลความหมาย ซึ่งการหาค่าเฉลี่ยโดยทั่วไปจะใช้ผลรวมของผลคูณระหว่างค่าน้ำหนักของแต่ละระดับกับค่าความถี่ในระดับนั้น แล้วหารด้วยความถี่ทั้งหมด ซึ่งการแปลความหมายคะแนนเฉลี่ยในแต่ละระดับใช้เกณฑ์ในการแปลความหมายคะแนนตามเกณฑ์ของเบสท์ (Best 1981:179-187) โดยมีหลักเกณฑ์การให้คะแนน ดังนี้

การประเมินระดับความพึงพอใจ มีเกณฑ์การให้คะแนน ดังนี้

ระดับมากที่สุด	ให้	5	คะแนน
ระดับมาก	ให้	4	คะแนน
ระดับปานกลาง	ให้	3	คะแนน
ระดับน้อย	ให้	2	คะแนน
ระดับน้อยที่สุด	ให้	1	คะแนน

การแปลความหมายคะแนนเฉลี่ย ดังนี้

คะแนนเฉลี่ย 4.51 - 5.00	หมายถึง	มากที่สุด
คะแนนเฉลี่ย 3.51 - 4.50	หมายถึง	มาก
คะแนนเฉลี่ย 2.51 - 3.50	หมายถึง	ปานกลาง
คะแนนเฉลี่ย 1.51 - 2.50	หมายถึง	น้อย
คะแนนเฉลี่ย 1.00 - 1.50	หมายถึง	น้อยที่สุด

## 7. ผลการสำรวจสภาพเศรษฐกิจ-สังคม

ผลการศึกษาสภาพเศรษฐกิจ-สังคม และความคิดเห็นรายครัวเรือนในพื้นที่ศึกษาโครงการจากตัวแทนหน่วยงานต่างๆ และสถานประกอบการใกล้เคียงโครงการ ผู้นำชุมชน และตัวแทนประชาชน และบรรยากาศการสำรวจความคิดเห็น แสดงดังรูปที่ 2 และรูปที่ 3 สรุปผลการสำรวจความคิดเห็นได้ดังนี้

	
<p>ผู้นำชุมชน หมู่ที่ 4 บ้านห้วยไช้เนา</p>	<p>ผู้นำชุมชน หมู่ที่ 8 บ้านซอย13</p>
	
<p>ผู้นำชุมชน หมู่ที่ 7 บ้านวังปลา</p>	<p>ผู้นำชุมชน หมู่ที่ 5 บ้านตาหม่อน</p>
	
<p>วัดประสิทธิ์าราม</p>	<p>วัดพนานิคม</p>
<p>รูปที่ 2 : บรรยากาศการสำรวจความคิดเห็นหน่วยงานราชการ และผู้นำชุมชน</p>	



	
ตัวแทนครัวเรือน หมู่ที่ 5 บ้านภูไท	ตัวแทนครัวเรือน หมู่ที่ 1 บ้านห้วยลึก-หนองตาสม
	
ตัวแทนครัวเรือน หมู่ที่ 4 บ้านห้วยไช่เนา	ตัวแทนครัวเรือน หมู่ที่ 8 บ้านซอย 13
	
ตัวแทนครัวเรือน หมู่ที่ 7 บ้านวังปลา	ตัวแทนครัวเรือน หมู่ที่ 4 บ้านเขมะพุด
	
ตัวแทนครัวเรือน หมู่ที่ 5 บ้านวังตาหมอน	
รูปที่ 3 : บรรยากาศการสำรวจความคิดเห็นตัวแทนครัวเรือน	

## (1) ผลการสำรวจความคิดเห็นของกลุ่มหน่วยงานต่างๆ ที่เกี่ยวข้อง และสถานประกอบการใกล้กับโครงการ

โครงการได้ทำการสัมภาษณ์ตัวแทนหน่วยงานในพื้นที่ศึกษา ประกอบด้วย หน่วยงานปกครองส่วนท้องถิ่น หน่วยงานด้านสาธารณสุข สถาบันการศึกษา ศาสนสถาน และบริษัทต่างๆ โดยทำการสัมภาษณ์ตัวแทนหน่วยงานได้จริงทั้งหมด จำนวน 22 ตัวอย่าง ซึ่งบริษัทที่ปรึกษาสามารถสำรวจและเก็บข้อมูลได้จริงจำนวน 20 ตัวอย่าง และจำนวนตัวอย่างที่เหลือ 2 ตัวอย่าง ได้แก่ 1) บริษัท บริดจสโตน สเปเชียลตี้ ไทร์ แมนูแฟคเจอร์ริง (ประเทศไทย) จำกัด และ 2) บริษัท มินท์ ออโตโมบิล พาร์ท (ประเทศไทย) จำกัด

อย่างไรก็ตาม ได้ดำเนินการจัดส่งหนังสือขอความอนุเคราะห์ตอบแบบสำรวจความคิดเห็น โดยได้จัดส่งจดหมาย อีเมล และการโทรติดต่อตรงไปยังหน่วยงานดังกล่าวอีกหลายครั้ง จำนวน 2 หน่วยงาน และรอการตอบกลับถึงวันที่ 24 พฤศจิกายน 2566 แต่ไม่ได้รับการตอบกลับ (แสดงรายละเอียดของกลุ่มตัวอย่างอ้างอิงถึง ตารางที่ 2) และผลการสำรวจความคิดเห็น แสดงดังเอกสารแนบ 2 และสามารถสรุปรายละเอียดของผลการศึกษาได้ดังนี้

### ตารางที่ 2 แสดงจำนวนตัวอย่างของกลุ่มหน่วยงานต่างๆ ที่เกี่ยวข้อง และสถานประกอบการ

ลำดับ	ชื่อหน่วยงาน
1	วัดประสิทธิธาราม
2	วัดพนานิคม
3	องค์การบริหารส่วนตำบลมาบยางพร
4	โรงเรียนบ้านภูไท
5	องค์การบริหารส่วนตำบลพนานิคม
6	โรงเรียนบ้านห้วยไข่นา
7	โรงพยาบาลปลวกแดง
8	สำนักงานสาธารณสุขอำเภอปลวกแดง
9	โรงพยาบาลส่งเสริมสุขภาพตำบลพนานิคม
10	โรงเรียนนิคมสร้างตนเองจังหวัดระยอง 9
11	นิคมอุตสาหกรรมอมตะซิตี้ จังหวัดระยอง
12	องค์การบริหารส่วนตำบลเขาไม้แก้ว
13	การไฟฟ้าส่วนภูมิภาคอำเภอปลวกแดง
14	สำนักงานทรัพยากรธรรมชาติและสิ่งแวดล้อมจังหวัดชลบุรี
15	โรงพยาบาลส่งเสริมสุขภาพตำบลบ้านมาบยางพร
16	สำนักงานสาธารณสุขจังหวัดระยอง
17	บริษัท ชีบาอูระ แมชชีน แมนูแฟคเจอร์ริง (ประเทศไทย) จำกัด
18	อาสาสมัครป้องกันฝ่ายพลเรือน (อปพร.) องค์การบริหารส่วนตำบลมาบยางพร
19	อาสาสมัครป้องกันฝ่ายพลเรือน (อปพร.) องค์การบริหารส่วนตำบลเขาไม้แก้ว
20	สถานีตำรวจภูธรปลวกแดง

ที่มา : รวบรวมโดยบริษัท เอแอลเอส แลบบอราทอรี กรุ๊ป (ประเทศไทย) จำกัด, 2566

จากการสัมภาษณ์หน่วยงานต่างๆ ที่เกี่ยวข้อง และสถานประกอบการ ที่ปรึกษาดำเนินการสอบถามข้อมูลแบ่งเป็น 2 ส่วน ได้แก่ 1) ความคิดเห็นเกี่ยวกับโครงการ 2) ข้อเสนอแนะเพิ่มเติมเกี่ยวกับโครงการสามารถสรุปข้อมูลได้ดังนี้

### 1) ความคิดเห็น เกี่ยวกับโครงการ

เมื่อสัมภาษณ์หน่วยงานต่างๆ เกี่ยวกับ และสถานประกอบการความคิดเห็นต่อการพัฒนาด้านอุตสาหกรรมในปัจจุบันโดยเฉพาะ โครงการโรงงานผลิตแผ่นอลูมิเนียม (ส่วนขยาย) บริษัท ยูเอซีเจ (ประเทศไทย) จำกัด โดยที่ปรึกษาแบ่งออกเป็น 4 ด้าน ได้แก่ 1)ด้านการพัฒนาอุตสาหกรรม และเศรษฐกิจของประเทศ 2)ประโยชน์ชุมชน ท้องถิ่น 3)ข้อมูลบริษัท 4)ข้อเสนอแนะและข้อห่วงกังวลสามารถสรุปได้ดังนี้

#### 1. ด้านการพัฒนาอุตสาหกรรม และเศรษฐกิจของประเทศ

- เป็นการพัฒนาที่ดีเกิดความก้าวหน้าทางสังคม ร้อยละ 10.0  
เศรษฐกิจของชุมชนและประเทศ
- การพัฒนาของอุตสาหกรรมไทยถือว่าเป็นสิ่งที่ดี ร้อยละ 5.0  
ต่อการพัฒนาเศรษฐกิจของไทยทางโครงการ  
ถือว่าเป็นการพัฒนาด้านวัสดุอุปกรณ์ แต่ขอให้คำนึงถึงผลกระทบ  
ที่มีต่อชุมชน
- การพัฒนาของอุตสาหกรรมไทยในปัจจุบันเติบโตอย่างเข้มแข็ง ร้อยละ 5.0  
และยั่งยืน มีการผลักดันจากภาครัฐอย่างต่อเนื่องเพื่อเป็นการดึงดูด  
ให้ต่างชาติมาลงทุน

#### 2. ประโยชน์ชุมชน ท้องถิ่น

- ช่วยลดขยะ และลดโลกร้อน ร้อยละ 10.0
- ทางบริษัทเข้ามาทำกิจกรรมที่วัดบ่อยๆ ร้อยละ 5.0
- ทำเศรษฐกิจท้องถิ่นเติบโตขึ้น และแรงงานในท้องถิ่น ร้อยละ 5.0  
มีการจ้างงานเพิ่มมากขึ้น
- ปัจจุบันมีการขยายขนาดของอุตสาหกรรมอย่างก้าวกระโดด ร้อยละ 5.0  
จึงทำให้มีประชาชนเข้ามาในพื้นที่เป็นจำนวนมาก  
จึงทำให้การอุปโภคไม่เพียงพอ
- สามารถเพิ่มการจ้างงาน เพิ่มการใช้วัตถุดิบ ร้อยละ 5.0  
และอาจส่งผลกระทบต่อสิ่งแวดล้อม  
เช่น มลภาวะทางอากาศ ทางน้ำ และเสียง

#### 3. ข้อมูลบริษัท

- เป็นบริษัทที่ประกอบกิจการแปรรูป ร้อยละ 5.0  
และจำหน่ายอลูมิเนียมที่มาตรฐานดีเยี่ยม
- เป็นโรงงานขนาดใหญ่ และมีจำนวนพนักงานจำนวนมาก ร้อยละ 5.0  
ซึ่งจะมีการขยาย มีการใช้ทรัพยากรเยอะมากขึ้นควรมี  
มาตรการการป้องกันที่ดี ทั้งต่อพนักงาน และสิ่งแวดล้อมรอบชุมชน
- พัฒนาได้ และควรดูแลชุมชนใกล้เคียงอย่างต่อเนื่อง ร้อยละ 5.0
- รองรับอุตสาหกรรมผลิตแผ่นอลูมิเนียมดี และเพิ่มขึ้น ร้อยละ 5.0



#### 4. ข้อเสนอแนะและข้อห่วงกังวล

- มีการพัฒนาพัฒนาด้านอุตสาหกรรมนำมาซึ่ง  
อาชีพของตนในพื้นที่ รวมทั้งฟื้นฟูสภาพเศรษฐกิจ  
แต่ก็อาจเกิดผลกระทบด้านสิ่งแวดล้อม ร้อยละ 5.0
- อยากให้มีการประเมินเรื่องผลกระทบที่จะเกิดขึ้น  
โดยรอบโรงงาน เนื่องจากมีกำลังการผลิตที่เพิ่มมากขึ้น  
ผลกระทบก็เพิ่มขึ้นเช่นกัน ร้อยละ 5.0
- อยากให้โรงงานมีการพัฒนาตนเองด้านมาตรฐาน  
และมาตรการที่กำหนด เพื่อไม่ให้มีผลกระทบต่อชุมชน  
ทั้งทางด้านขยะ การเดินทาง การขนส่งต่างๆ ร้อยละ 5.0
- อาจส่งผลกระทบต่อสิ่งแวดล้อม เช่น มลภาวะทางอากาศ  
ทางน้ำ และเสียง ร้อยละ 5.0

สำหรับข้อคิดเห็นของหน่วยงานต่างๆ เกี่ยวข้อง และสถานประกอบการ ที่คิดว่า โครงการ  
โรงงานผลิตแผ่นอลูมิเนียม (ส่วนขยาย) บริษัท ยูเอซีเจ (ประเทศไทย) จำกัด ควรสนับสนุนกิจกรรมใด  
ร่วมกับชุมชน โดยที่ปรึกษาแบ่งออกเป็น 4 กลุ่ม ได้แก่ 1) ด้านการศึกษา สิ่งแวดล้อม เศรษฐกิจและสังคม  
2) ด้านส่งเสริมพัฒนาคุณภาพชีวิต 3) ด้านประเพณี ศาสนา และวัฒนธรรม 4) ข้อเสนอแนะ สามารถ  
สรุปได้ดังนี้

##### 1. ด้านการศึกษา สิ่งแวดล้อม เศรษฐกิจและสังคม

- สนับสนุนขยะต้นทางกับทางชุมชน ชุมชนมีรายได้ และลดขยะ ร้อยละ 10.0
- สนับสนุนด้านการศึกษา ด้านประเพณี กิจกรรมในชุมชน  
และงบประมาณโครงการเกี่ยวกับด้านสุขภาพของประชาชน ร้อยละ 10.0
- การศึกษา ส่งเสริมอาชีพชุมชน และดูแลสิ่งแวดล้อมในชุมชน ร้อยละ 5.0
- สนับสนุนกิจกรรมพัฒนาโรงเรียน  
เช่น พัฒนาอาคารสถานที่ของโรงเรียนให้น่าอยู่  
และปลอดภัย รวมถึงสนับสนุนทุนการศึกษา  
ให้นักเรียนที่ขาดแคลน ร้อยละ 5.0
- สร้างอาชีพ และการพัฒนาสิ่งแวดล้อมในชุมชน สร้างพื้นที่สีเขียว ร้อยละ 5.0

##### 2. ด้านส่งเสริมพัฒนาคุณภาพชีวิต

- กิจกรรมส่งเสริม คุณภาพชีวิตผู้ป่วย ผู้พิการ ร้อยละ 10.0
- งบประมาณด้านการแพทย์ การจ้างงานประชาชน  
และการรณรงค์การลดการใช้สารเคมีใน  
การผลิตเพื่อปัญหาด้านสิ่งแวดล้อม ร้อยละ 5.0
- ด้านการดูแลสุขภาพของประชาชน เช่น  
สนับสนุนอุปกรณ์ทางการแพทย์ เป็นต้น และการจ้างแรงงาน  
ในท้องถิ่น สนับสนุนด้านการศึกษา ร้อยละ 5.0
- อบรม/ประชาสัมพันธ์ ให้ความรู้กับชุมชนถึงประโยชน์  
ของการผลิตแผ่นอลูมิเนียม รวมถึงผลเสียที่จะเกิดขึ้น  
ที่อาจมีผลกระทบต่อชุมชนโดยรอบ และอาจมีกิจกรรม  
CSR ในการรับผิดชอบต่อชุมชน เพื่อเป็นการสร้างรายได้ให้กับชุมชน

### 3. ด้านประเพณี ศาสนา และวัฒนธรรม

- สนับสนุนกิจกรรมทางศาสนา เช่น กฐิน ผ้าป่า ร้อยละ 5.0
- สนับสนุนกิจกรรมในชุมชน สร้างรายได้ สร้างอาชีพ ร้อยละ 5.0  
รวมถึงสนับสนุนกิจกรรมประเพณีทางศาสนา ชุมชน โรงเรียน
- สนับสนุนวัฒนธรรมประเพณีในท้องถิ่น ร้อยละ 5.0  
การส่งเสริมด้านสุขภาพอนามัย การพัฒนาชุมชน และการส่งเสริมอาชีพให้กับคนในชุมชน

### 4. ข้อเสนอแนะ

- ควรสอบถาม stakeholder ที่อยู่บริเวณ ใกล้เคียงเพื่อ ร้อยละ 5.0  
รับแนวทางการสนับสนุนที่เหมาะสมที่สุด
- ควรสนับสนุนเรื่องอากาศ และแหล่งน้ำ โดยเฉพาะโรงเรียน ร้อยละ 5.0  
เพื่อการเรียนรู้ของนักเรียน และเป็นส่วนช่วยในการพัฒนาระบบสาธารณสุขปโภค และการศึกษาของไทย
- ในการจัดกิจกรรมอยากให้ขึ้นอยู่กับทางบริษัทว่า ร้อยละ 5.0  
อยากทำให้สาธารณประโยชน์ให้กับวัดหรือชุมชน
- อยากให้สนับสนุนอุปกรณ์ต่างๆ หรืองบประมาณให้กับชุมชน ร้อยละ 5.0  
และจัดโครงการดีๆ ร่วมกับชุมชน

เมื่อสัมภาษณ์หน่วยงานต่างๆ เกี่ยวข้อง และสถานประกอบการ คิดว่าการพัฒนา โครงการโรงงานผลิตแผ่นอลูมิเนียม (ส่วนขยาย) บริษัท ยูเอซีเจ (ประเทศไทย) จำกัด ส่งผลต่อชุมชนหรือท้องถิ่น โดยที่ปรึกษาแบ่งออกเป็น 4 กลุ่ม ได้แก่ 1) ด้านสิ่งแวดล้อม 2) ด้านเศรษฐกิจและสังคม 3) ด้านคุณภาพชีวิต 4) อื่นๆ สามารถสรุปได้ดังนี้

#### 1. ด้านสิ่งแวดล้อม

- การใช้ทรัพยากรในชุมชน และการทิ้งของเสียลงชุมชน ร้อยละ 10.0
- การจราจรติดขัด เกิดอุบัติเหตุบ่อยครั้ง ร้อยละ 5.0  
ควรมีมาตรการแก้ไขปัญหานี้
- ในการพัฒนาโครงการอาจก่อให้เกิดผลกระทบ ร้อยละ 5.0  
ต่อชุมชนใกล้เคียงในผลกระทบด้านสิ่งแวดล้อม เช่น ด้านน้ำ อากาศ และอื่นๆ
- มลภาวะทางกลิ่น เนื่องจากกระบวนการ ร้อยละ 5.0  
มีการอบให้ความร้อน และไอระเหย ที่ปล่อยออกมาจากปล่องระบาย มีเรื่องกลิ่นของสารเคมีอาจส่งผลกระทบต่อชุมชนโดยรอบ รวมถึงการขยายกระบวนการผลิตพนักงานเพิ่มอาจทำให้การจราจรแออัดด้านหน้าโครงการ
- อาจส่งผลในเรื่องของสภาพอากาศ เพราะกระบวนการ ร้อยละ 5.0  
การผลิตต้องมีการเผาไหม้ หรือหลอมอลูมิเนียม

## 2. ด้านเศรษฐกิจและสังคม

- ส่งผลให้ชุมชนมีการเจริญเติบโตมากยิ่งขึ้น  
เกิดการจ้างงานในชุมชน ร้อยละ 10.0
- ข้อดี ชุมชนมีเศรษฐกิจที่ดีขึ้น มีรายได้  
ได้รับสนับสนุนงบประมาณต่างๆ แต่อาจเกิดผลกระทบ  
เรื่องของการจราจร และมลพิษที่ส่งผลต่อสิ่งแวดล้อม ร้อยละ 5.0
- ทำให้เกิดการจ้างงานในชุมชน ทำให้เศรษฐกิจ  
ในภาพรวมของประเทศดีขึ้น ร้อยละ 5.0
- เพิ่มรายได้ ร้อยละ 5.0
- มีความเจริญเข้าสู่ชุมชน เศรษฐกิจดีขึ้น  
ประชาชนมีงานทำ และมีงบประมาณบำรุงท้องถิ่น ร้อยละ 5.0

## 3. ด้านคุณภาพชีวิต

- ประชากรแฝงที่เพิ่มมากขึ้นทำให้เกิดการแย่งชิงทรัพยากรที่มีอยู่  
การจราจรที่มีจำนวนมากเกิดอุบัติเหตุบ่อยครั้ง  
และชุมชนมีความหนาแน่น" ร้อยละ 5.0
- ผลกระทบด้านการจราจร ข้ามถนนค่อนข้างยาก ร้อยละ 5.0
- ผู้ปกครองของนักเรียนมีสถานที่ประกอบอาชีพ  
มีความเป็นอยู่ที่ดี ร้อยละ 5.0

## 4. อื่นๆ

- ช่วงนี้อาจมีผลกระทบเล็กน้อยและในอนาคต  
ไม่แน่นอนอาจจะมีผลกระทบมากขึ้น ร้อยละ 5.0

## 2) ข้อเสนอแนะเพิ่มเติมเกี่ยวกับโครงการ

เมื่อสัมภาษณ์หน่วยงานต่างๆ เกี่ยวกับ และสถานประกอบการข้อเสนอแนะต่อโครงการโรงงานผลิตแผ่นอลูมิเนียม (ส่วนขยาย) บริษัท ยูเอซีเจ (ประเทศไทย) จำกัด เพื่อจะได้นำข้อคิดเห็นหรือข้อเสนอแนะดังกล่าวไปปรับปรุง แก้ไขเพื่อให้สอดคล้องกับสภาพสังคมและสิ่งแวดล้อมของท้องถิ่นต่อไป โดยที่ปรึกษาแบ่งออกเป็น 4 กลุ่ม ได้แก่ 1) มาตรการฯ โครงการ 2) ผลกระทบด้านสิ่งแวดล้อม เศรษฐกิจ และสังคม ความปลอดภัย 3) การส่งเสริมกิจกรรมต่างๆ 4) ข้อเสนอแนะ สามารถสรุปได้ดังนี้

### 1. มาตรการฯ โครงการ

- ขอให้โครงการปฏิบัติตามมาตรการป้องกันและ  
แก้ไขผลกระทบด้านสิ่งแวดล้อม และมาตรการ  
ติดตามตรวจสอบผลกระทบด้านสิ่งแวดล้อมตาม  
ที่ระบุไว้ในรายงานอย่างเคร่งครัด ร้อยละ 5.0
- มีการตรวจสอบผลกระทบด้านสิ่งแวดล้อมที่ดีเยี่ยม  
และต่อเนื่อง ร้อยละ 5.0
- อยากให้เคร่งครัดเรื่องมาตรการการเฝ้าระวัง  
ป้องกันผลกระทบด้านสิ่งแวดล้อม ร้อยละ 5.0

- ให้มีมาตรการ หรือวิธีในการดูแลสิ่งแวดล้อมโดยรอบๆ บริเวณ โครงการ และสนับสนุนกิจกรรมชุมชน และหน่วยงานต่างๆ ร้อยละ 5.0

## 2. ผลกระทบด้านสิ่งแวดล้อม เศรษฐกิจ และสังคม ความปลอดภัย

- ใ้ระวังผลกระทบด้านสังคม และสิ่งแวดล้อมอย่างต่อเนื่อง ร้อยละ 10.0
- บริหารจัดการเรื่องกลิ่น เนื่องจากปัจจุบันยังมีปัญหา ร้อยละ 5.0
- เรื่องกลิ่นเหม็นของสารเคมีที่ยังได้รับผลกระทบ ร้อยละ 5.0
- มีข้อกังวลต่ออันตรายการกระบวนการผลิต ร้อยละ 5.0
- การควบคุมมลพิษ เช่น มลพิษทางอากาศ ฝุ่นอลูมิเนียม และผลกระทบด้านสิ่งแวดล้อม ร้อยละ 5.0
- เมื่อได้รับเรื่องร้องเรียนควรเร่งดำเนินการแก้ไขให้รวดเร็ว ร้อยละ 5.0
- ดูแลสุขภาพของพนักงาน ตรวจสอบสภาพพนักงาน และสำรวจผลกระทบต่อชุมชน ร้อยละ 5.0
- ร่วมฝึกซ้อมแผนฉุกเฉินด้านอุบัติภัยสารเคมีกับชุมชนในพื้นที่ ร้อยละ 5.0
- โรงงานต้องตระหนักเรื่องมลพิษที่เกิดจากการกระบวนการ ร้อยละ 5.0
- การผลิตให้มาก และต้องมีความจริงใจต่อชุมชนดูญาติมิตร ร้อยละ 5.0
- ลงพื้นที่สำรวจสภาพปัญหาสิ่งแวดล้อมในชุมชน ร้อยละ 5.0

## 3) การส่งเสริมกิจกรรมต่างๆ

- สร้างจิตสำนึกการแยกขยะ และสร้างมูลค่าให้กับขยะอลูมิเนียม ร้อยละ 5.0
- อยากให้เข้ามาดูแลทางวัดบ้างทั้งในอดีต หรือปัจจุบัน ร้อยละ 5.0
- อยากให้มีการส่งเสริม สนับสนุนชุมชน เช่น ด้านสุขภาพอนามัย ด้านการจัดการด้านสิ่งแวดล้อม ด้านการศึกษา ร้อยละ 5.0

## 4) ข้อเสนอแนะ

- ควรมีการแจ้งข้อมูล และผลกระทบต่างๆให้ชุมชนทราบ ร้อยละ 5.0
- เพื่อลดการเกิดผลกระทบ ควรมีพื้นที่สีเขียวในโรงงาน เพื่อเป็นการลดการปล่อยมลพิษทางอากาศ ร้อยละ 5.0
- ควรมีการดำเนินการสนับสนุนกิจกรรมด้านสาธารณสุขในชุมชน ร้อยละ 5.0

## (2) ผลการสำรวจความคิดเห็นของผู้นำชุมชน ในพื้นที่รัศมี 0-3 กิโลเมตร

โครงการได้ทำการสัมภาษณ์ตัวแทนผู้นำชุมชน ที่อยู่โดยรอบโครงการ ภายในพื้นที่ศึกษา จากที่ตั้งโครงการ ในรัศมี 0-3 กิโลเมตร โดยได้สำรวจความคิดเห็นผู้นำชุมชนจำนวน 2 ตัวอย่าง (แสดงรายละเอียดของกลุ่มตัวอย่างอ้างอิงถึง ตารางที่ 3) และผลการสำรวจความคิดเห็น แสดงดังตารางที่ 2 ในเอกสารแนบ 2 และสามารถสรุปรายละเอียดของผลการศึกษาได้ดังนี้

### ตารางที่ 3 แสดงจำนวนตัวอย่างของกลุ่มผู้นำชุมชน ในพื้นที่รัศมี 0-3 กิโลเมตร

ลำดับ	ชื่อชุมชน/หมู่บ้าน	ตำแหน่งผู้ให้สัมภาษณ์	จำนวนตัวอย่าง
1	หมู่ที่ 4 บ้านห้วยไช้เนา	ผู้ใหญ่บ้าน	1
2	หมู่ที่ 5 บ้านภูไทร	กำนัน	1
รวม			2

ที่มา : รวบรวมโดยบริษัท เอแอลเอส แลบบอราทอรี กรุ๊ป (ประเทศไทย) จำกัด, 2566

#### 1) ข้อมูลทั่วไป

ผู้นำชุมชนทั้งหมดเป็นเพศชาย ซึ่งผู้นำชุมชนทั้งหมดอายุอยู่ระหว่าง 51-60 ปี สำหรับการศึกษาสูงสุด พบว่า ผู้นำชุมชนทั้งหมดมีการศึกษาระดับอนุปริญญา ซึ่งดำรงตำแหน่งในชุมชน คือ กำนัน และผู้ใหญ่บ้าน ร้อยละ 50.0 สัดส่วนที่เท่ากัน

#### 2) ข้อมูลเกี่ยวกับชุมชนในพื้นที่รับผิดชอบ

สำหรับภูมิภานาของประชาชนส่วนใหญ่ในพื้นที่รับผิดชอบผู้นำชุมชนทั้งหมดระบุว่า ย้ายมาจากที่อื่น โดยการประกอบอาชีพส่วนใหญ่ของประชาชนในพื้นที่ประกอบอาชีพ ธุรกิจ/ค้าขาย และเกษตรกรรม ร้อยละ 50.0 ซึ่งเมื่อสอบถามถึงความเพียงพอของระบบสาธารณูปโภค (ไฟฟ้า/ประปา/ถนน) ผู้นำชุมชนระบุว่า เพียงพอ และไม่เพียงพอ ร้อยละ 50.0 สัดส่วนที่เท่ากัน ไม่เพียงพอเนื่องจาก ประชากรแฝงมากขึ้น

#### 3) ข้อมูลด้านอนามัยสิ่งแวดล้อมและสาธารณูปโภคชุมชนในพื้นที่รับผิดชอบ

ด้านการใช้น้ำในครัวเรือน ผู้นำชุมชนทั้งหมด ระบุว่า แหล่งน้ำบริโภค (น้ำดื่ม) ในครัวเรือนใช้น้ำดื่มบรรจุขวด/ถัง ซึ่งผู้นำชุมชนทั้งหมดระบุว่าคุณภาพดี ทั้งนี้การปรับปรุงคุณภาพน้ำก่อนนำมาบริโภคผู้นำชุมชนทั้งหมด ระบุว่าไม่ได้ทำการปรับปรุงคุณภาพน้ำก่อนนำมาบริโภค ซึ่งผู้นำชุมชนทั้งหมด ระบุว่าไม่มีปริมาณน้ำบริโภคอย่างเพียงพอ

สำหรับแหล่งน้ำอุปโภค (น้ำสำหรับซัก ล้าง น้ำใช้) พบว่า ผู้นำชุมชนส่วนใหญ่ ระบุว่าใช้น้ำประปา และน้ำบ่อกลึกลงมา 2 เมตร ร้อยละ 50.0 สัดส่วนที่เท่ากัน ซึ่งผู้นำชุมชนส่วนใหญ่ ระบุว่าคุณภาพน้ำดี และน้ำขุ่นมีตะกอน ร้อยละ 50.0 สัดส่วนที่เท่ากัน ทั้งนี้การปรับปรุงคุณภาพน้ำก่อนนำมาอุปโภค ผู้นำชุมชนทั้งหมด ระบุว่าไม่ได้ทำอะไรเลย ซึ่งผู้นำชุมชนทั้งหมดระบุว่าน้ำอุปโภค (น้ำสำหรับซัก ล้าง น้ำใช้) ไม่เพียงพอ โดยสาเหตุไม่เพียงพอ คือ มีประชากรแฝง และเข้าสู่ฤดูแล้ง ร้อยละ 50.0 สัดส่วนที่เท่ากัน

ส่วนแหล่งน้ำเพื่อการเกษตร พบว่า ผู้นำชุมชนทั้งหมดระบุว่า น้ำบ่อดิน ซึ่งผู้นำชุมชนทั้งหมด ระบุว่าไม่มีปริมาณน้ำเพื่อการเกษตรใช้อย่างเพียงพอ และไม่เพียงพอ ร้อยละ 50.0 สัดส่วนที่เท่ากัน ซึ่งไม่เพียงพอเนื่องจาก เข้าสู่ฤดูแล้ง

การกำจัดน้ำเสีย / น้ำทิ้งจากกิจกรรมต่างๆ ในครัวเรือน พบว่า ผู้นำชุมชนทั้งหมดระบุว่าปล่อยน้ำลงระบายลงดิน / ที่โล่งข้างบ้าน

การกำจัดขยะที่เกิดขึ้นในครัวเรือน ผู้ให้สัมภาษณ์ทั้งหมดระบุว่ารวบรวมแล้วนำไปทิ้งถังขยะของเทศบาล/อบต.

ปัญหาเกี่ยวกับการใช้เส้นทางคมนาคม ผู้นำชุมชนทั้งหมด ระบุว่ามีปัญหาเกี่ยวกับการใช้เส้นทางคมนาคม ได้แก่ การจราจรติดขัดในช่วงโมงเร่งด่วน และการก่อสร้างถนนไม่เสร็จ ร้อยละ 50.0 สัดส่วนที่เท่ากัน

#### 4) สภาพแวดล้อมในปัจจุบันของชุมชน

##### 4.1 ปัญหาผลกระทบด้านสิ่งแวดล้อมภายในชุมชน

สำหรับปัญหาด้านสิ่งแวดล้อมภายในชุมชนที่ได้รับในปัจจุบัน ดังแสดงในตารางที่ 4 โดยสามารถสรุปปัญหาได้ 3 อันดับแรก ดังนี้

- อันดับ 1 ฝุ่นละออง และการคมนาคมไม่สะดวก/ถนนชำรุด พบว่า เป็นปัญหาที่ได้รับมากที่สุด ซึ่งระดับของผลกระทบที่ได้รับอยู่ในระดับมากที่สุด ร้อยละ 50.0
- อันดับ 2 อากาศเสียและเขม่าควัน น้ำเสีย และกลิ่น พบว่า เป็นปัญหาที่ได้รับรองลงมา ร้อยละ 50.0 สัดส่วนที่เท่ากัน ซึ่งระดับของผลกระทบที่ได้รับทั้งหมดอยู่ในระดับน้อย และระดับน้อยที่สุด

**ตารางที่ 4** ความคิดเห็นของกลุ่มผู้นำชุมชนในพื้นที่รัศมี 0-3 กิโลเมตร ต่อปัญหาด้านสิ่งแวดล้อม

ลักษณะปัญหา	ไม่ได้รับ	ได้รับ	ระดับผลกระทบ				
			น้อยที่สุด	น้อย	ปานกลาง	มาก	มากที่สุด
1. เสียง	100.0	0.0	0.0	0.0	0.0	0.0	0.0
2. ฝุ่นละออง*	0.0	100.0	0.0	0.0	50.0	0.0	50.0
3. อากาศเสียและ เขม่าควัน**	50.0	50.0	0.0	100.0	0.0	0.0	0.0
4. น้ำเสีย**	50.0	50.0	100.0	0.0	0.0	0.0	0.0
5. กลิ่น**	50.0	50.0	0.0	100.0	0.0	0.0	0.0
6. การคมนาคมไม่ สะดวก/ถนน ชำรุด*	0.0	100.0	0.0	0.0	0.0	50.0	50.0
7. ขยะมูลฝอย	100.0	0.0	0.0	0.0	0.0	0.0	0.0

**หมายเหตุ :** \*, \*\*, \*\*\* หมายถึง ลำดับความคิดเห็นของผู้ให้สัมภาษณ์ใน 3 อันดับแรก

**ที่มา :** รวบรวมโดยบริษัท เอแอลเอส แลบบอราทอรี กรุ๊ป (ประเทศไทย) จำกัด, 2566

#### 5) ด้านสาธารณสุข/สุขภาพในปัจจุบันของชุมชน

สำหรับการสัมภาษณ์เกี่ยวกับในรอบปีที่ผ่านมาจนถึงปัจจุบัน ประชาชนที่อยู่ในพื้นที่ประสบปัญหาโรคที่เจ็บป่วย ผู้นำชุมชนทั้งหมดระบุว่า เคยประสบปัญหาโรคที่เจ็บป่วย โดยสาเหตุเกิดจาก สภาพแวดล้อมเมื่อสอบถามผู้ให้สัมภาษณ์ที่ระบุว่าเคยเจ็บป่วย ผู้ให้สัมภาษณ์ส่วนใหญ่ระบุว่า เป็น โรคไข้เลือดออก ร้อยละ 50.0 รองลงมาโรคหวัด/ ทางเดินหายใจ /ภูมิแพ้ และโรคเกี่ยวกับระบบทางเดินอาหาร ร้อยละ 25.0 สัดส่วนที่เท่ากัน โดยเมื่อเจ็บป่วยแล้วผู้นำชุมชนส่วนใหญ่ระบุว่าโรงพยาบาลประจำอำเภอ และโรงพยาบาลส่งเสริมสุขภาพ

ตำบล ร้อยละ 50.0 สัดส่วนที่เท่ากัน ซึ่งโรงพยาบาลประจำอำเภอ ได้แก่ โรงพยาบาลบางละมุง ส่วนโรงพยาบาลส่งเสริมสุขภาพตำบล ได้แก่ โรงพยาบาลส่งเสริมสุขภาพตำบลเขาไม้แก้ว และโรงพยาบาลส่งเสริมสุขภาพตำบลพนานิคม เมื่อสอบถามเกี่ยวกับความเพียงพอด้านการบริการสาธารณสุขจากสถานพยาบาลในพื้นที่ผู้นำชุมชนทั้งหมดระบุว่าเพียงพอ และในปีที่ผ่านมา ผู้นำชุมชนทั้งหมดระบุว่า มีหน่วยงานของสาธารณสุขของรัฐหรือเอกชนมาให้ความรู้หรือแนะนำเกี่ยวกับรักษาสุขภาพอนามัย การเฝ้าระวังโรคหรือการป้องกันโรค คือ ดูแลผู้ป่วยติดเตียง และอาสาสมัครสาธารณสุขประจำหมู่บ้าน(อสม.) ร้อยละ 50.0 สัดส่วนที่เท่ากัน

#### 6) ปัญหาของชุมชนและความปลอดภัยในชีวิต ทรัพย์สินในพื้นที่

ปัญหาในชุมชนในรอบปีที่ผ่านมาบริเวณหมู่บ้าน/ชุมชน มีปัญหาสิ่งแวดล้อม และความเดือดร้อนรำคาญจากมลภาวะต่างๆ ในบริเวณชุมชน ดังแสดงในตารางที่ 5 โดยสามารถสรุปปัญหาได้ ดังนี้

- **อันดับ 1 ปัญหาการจราจร ปัญหาด้านสิ่งแวดล้อม ปัญหายาเสพติด** พบว่า เป็นปัญหาที่ได้รับมากที่สุด ซึ่งระดับของผลกระทบส่วนใหญ่ที่ได้รับระดับปานกลาง
- **อันดับ 2 ปัญหาอาชญากรรม ปัญหาความแห้งแล้ง ปัญหาการว่างงาน** พบว่า เป็นปัญหาที่ได้รับรองลงมา ร้อยละ 50.0 ซึ่งระดับของผลกระทบส่วนใหญ่ที่ได้รับระดับปานกลาง และระดับน้อย

**ตารางที่ 5** ความคิดเห็นของกลุ่มผู้นำชุมชนในพื้นที่รัศมี 0-3 กิโลเมตร ต่อผลกระทบเศรษฐกิจและสังคมภายในชุมชน

ลักษณะปัญหา	ไม่มี	มี	ระดับผลกระทบ (ร้อยละ)		
			น้อย	ปานกลาง	มาก
1. ปัญหาอาชญากรรม**	50.0	50.0	100.0	0.0	0.0
2. ปัญหายาเสพติด*	0.0	100.0	0.0	100.0	0.0
3. ปัญหาความแห้งแล้ง**	50.0	50.0	0.0	100.0	0.0
4. ปัญหาน้ำท่วม	100.0	0.0	0.0	0.0	0.0
5. ปัญหาการจราจร*	0.0	100.0	0.0	50.0	50.0
6. ปัญหาด้านสิ่งแวดล้อม*	0.0	100.0	50.0	50.0	0.0
7. ปัญหาการศึกษา	100.0	0.0	0.0	0.0	0.0
8. ปัญหาการว่างงาน**	50.0	50.0	0.0	100.0	0.0

**หมายเหตุ :** \*, \*\*, \*\*\* หมายถึง ลำดับความคิดเห็นของผู้ให้สัมภาษณ์ใน 3 อันดับแรก

**ที่มา :** รวบรวมโดยบริษัท เอแอลเอส แลบบอราทอรี กรุ๊ป (ประเทศไทย) จำกัด, 2566

#### 7) ความคิดเห็นเกี่ยวกับโครงการ

สำหรับการรับทราบข้อมูลข่าวสารการดำเนินการของโครงการโรงงานผลิตแผ่นอลูมิเนียม (ส่วนขยาย) บริษัท ยูเอซีเจ (ประเทศไทย) จำกัด พบว่าผู้นำชุมชนส่วนใหญ่ ระบุว่าไม่ทราบ และทราบ ร้อยละ 50.0 สัดส่วนที่เท่ากัน ซึ่งดำเนินการเกี่ยวกับ ขึ้นรูปอลูมิเนียม สำหรับแหล่งการทราบข้อมูลข่าวสารของผู้นำชุมชน ได้แก่ ผู้นำชุมชน /เทศบาล/อบต. และเจ้าหน้าที่โครงการ ร้อยละ 50.0 สัดส่วนที่เท่ากัน โดยมีรายละเอียดดังรูปที่ 4



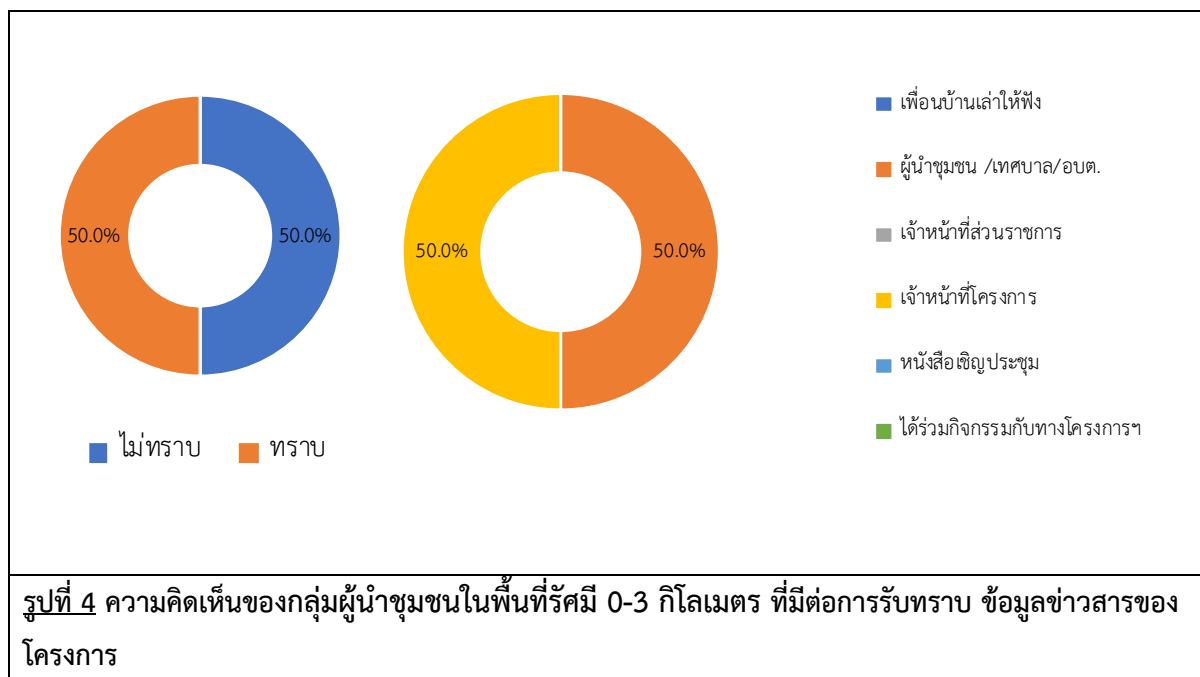

สำหรับผลที่คาดว่าจะอาจได้รับการดำเนินงานได้แก่ มีการจ้างแรงงานในท้องถิ่น การประกอบอาชีพมีรายได้เพิ่มขึ้น เศรษฐกิจท้องถิ่นเติบโตขึ้น ท้องถิ่นมีรายได้จากภาษีเพิ่มขึ้น และมีการพัฒนาระบบสาธารณูปโภคเพิ่มขึ้น พบว่า ผู้ให้สัมภาษณ์ทั้งหมดคาดว่าจะอาจได้รับการดำเนินงานโครงการอยู่ในระดับน้อย ดังแสดงในตารางที่ 6

**ตารางที่ 6** ความคิดเห็นของกลุ่มผู้นำชุมชนในพื้นที่รัศมี 0-3 กิโลเมตรต่อผลที่คาดว่าจะอาจได้รับการดำเนินงาน

ผลที่คาดว่าจะอาจได้รับการดำเนินงาน	ระดับ (ร้อยละ)			
	ไม่ได้รับ	น้อย	ปานกลาง	มาก
1. มีการจ้างแรงงานท้องถิ่น	0.0	100.0	0.0	0.0
2. การประกอบอาชีพมีรายได้เพิ่มขึ้น	0.0	100.0	0.0	0.0
3. เศรษฐกิจท้องถิ่นเติบโตขึ้น	0.0	100.0	0.0	0.0
4. ท้องถิ่นมีรายได้จากภาษีเพิ่มขึ้น	0.0	100.0	0.0	0.0
5. มีการพัฒนาระบบสาธารณูปโภคเพิ่มขึ้น	0.0	100.0	0.0	0.0

ที่มา : รวบรวมโดยบริษัท เอแอลเอส แลบบอราทอรี กรุ๊ป (ประเทศไทย) จำกัด, 2566

สำหรับผลกระทบที่คาดว่าจะอาจได้รับการดำเนินงาน ได้แก่ เสียงดัง อากาศเสียและเขม่าควัน น้ำเสีย ฟุ้งละออง กลิ่นรบกวน และการจราจร/อุบัติเหตุ พบว่า ผู้นำชุมชนทั้งหมดคาดว่าจะไม่ได้รับผลกระทบจากการดำเนินโครงการ ดังแสดงในตารางที่ 7

**ตารางที่ 7** ความคิดเห็นของกลุ่มผู้นำชุมชนในพื้นที่รัศมี 0-3 กิโลเมตรต่อผลที่คาดว่าจะอาจได้รับจากการดำเนินงาน

ผลกระทบที่คาดว่าจะอาจได้รับจากการดำเนินงาน	ระดับ (ร้อยละ)			
	ไม่ได้รับ	น้อย	ปานกลาง	มาก
1. เสียงดัง	100.0	0.0	0.0	0.0
2. อากาศเสียและเขม่าควัน	100.0	0.0	0.0	0.0
3. น้ำเสีย	100.0	0.0	0.0	0.0
4. ฝุ่นละออง	100.0	0.0	0.0	0.0
5. กลิ่นรบกวน	100.0	0.0	0.0	0.0
6. การจราจร/อุบัติเหตุ	100.0	0.0	0.0	0.0

ที่มา : รวบรวมโดยบริษัท เอแอลเอส แลบบอราทอรี กรุ๊ป (ประเทศไทย) จำกัด, 2566

หากโครงการโรงงานผลิตแผ่นอลูมิเนียม (ส่วนขยาย) บริษัท ยูเอซีเจ (ประเทศไทย) จำกัด จัดกิจกรรมต่างๆที่เป็นประโยชน์ต่อชุมชนหรือส่วนรวม ผู้นำชุมชนทั้งหมดยินดีเข้าร่วม เพราะกิจกรรมมีประโยชน์ต่อชุมชน ดังแสดงในรูปที่ 5

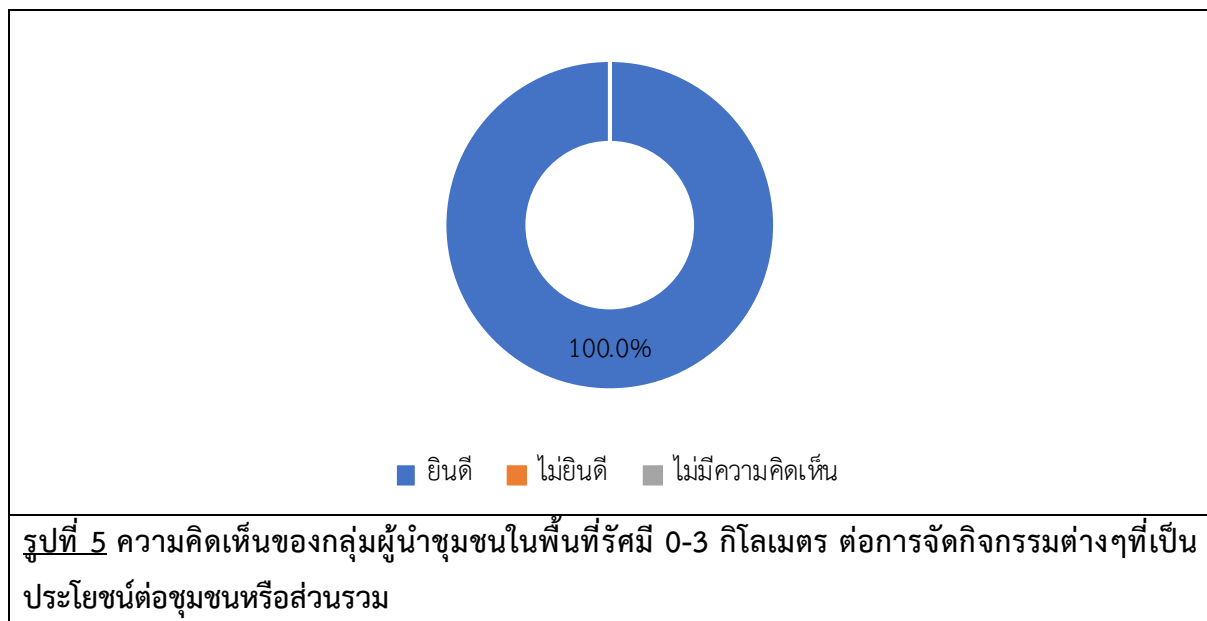

เมื่อสัมภาษณ์เกี่ยวกับความต้องการให้ประชาสัมพันธ์/ให้ข้อมูลข่าวสารโครงการใช้ติดต่อสื่อสารพบว่า ผู้นำชุมชนทั้งหมดต้องการให้ประชาสัมพันธ์/ให้ข้อมูลข่าวสารในรูปแบบแจ้งผ่านผู้นำชุมชน ดังแสดงในรูปที่ 6

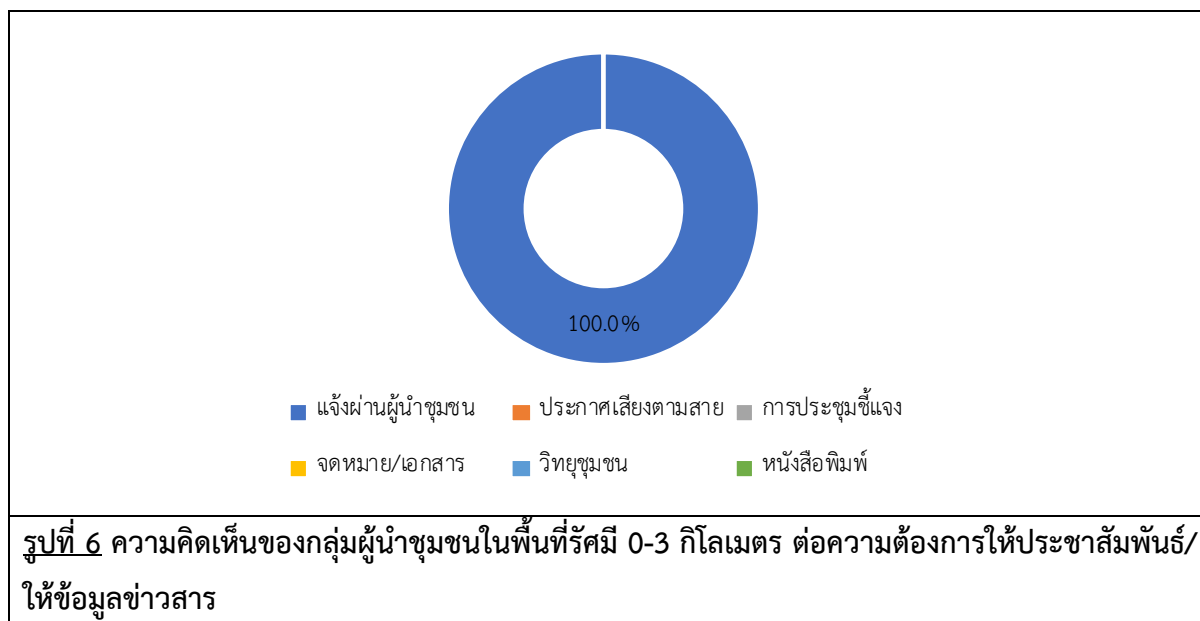

สำหรับการสัมภาษณ์เกี่ยวกับความคิดเห็นเกี่ยวกับโครงการที่ดีควรมีการดำเนินงาน พบว่า ผู้นำชุมชนทั้งหมด ระบุว่าควรมีการดำเนินการโครงการที่มีความรับผิดชอบต่อชุมชน ดังแสดงในรูปที่ 7

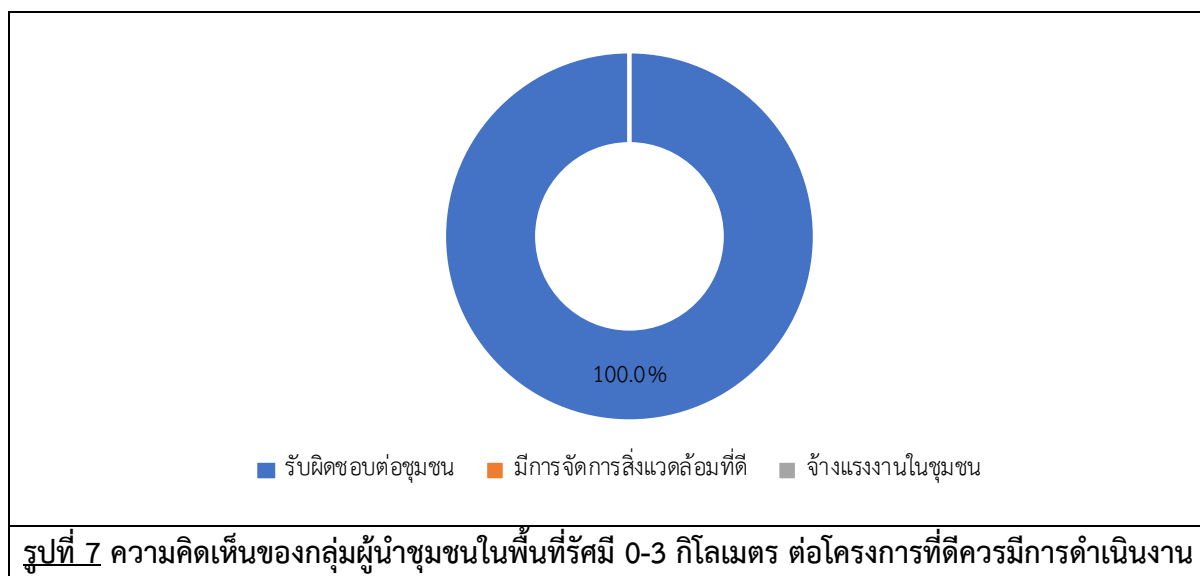

เมื่อสัมภาษณ์เกี่ยวกับการให้ โครงการโรงงานผลิตแผ่นอลูมิเนียม (ส่วนขยาย) บริษัท ยูเอซีเจ (ประเทศไทย) จำกัด มีส่วนร่วมในการช่วยเหลือชุมชน พบว่า ผู้นำชุมชนส่วนใหญ่ระบุว่า อยากให้โครงการช่วยเหลือด้านการศึกษา เช่น ทุนการศึกษา พัฒนาโรงเรียน มอบอุปกรณ์การศึกษา และช่วยเหลือด้านศาสนา และวัฒนธรรม เช่น ทำนุบำรุงศาสนา ทอดผ้าป่า ร่วมกิจกรรมตามประเพณี ร้อยละ 25.0 สัดส่วนที่เท่ากัน รองลงมาอยากให้ช่วยเหลือด้านองค์การการกุศล เช่น ร่วมกิจกรรมบริจาคโลหิต บริจาคช่วยเหลือภัยพิบัติ ช่วยเหลือด้านคุณภาพชีวิต เช่น สนับสนุนอาชีพในชุมชน รับแรงงานท้องถิ่น สนับสนุนน้ำดื่ม น้ำใช้ ช่วยเหลือด้านสาธารณสุขประโยชน์ เช่น ปลูกต้นไม้ ทำความสะอาด ปล่อยสัตว์น้ำลงสู่ทะเล และช่วยจัดการเรื่องสิ่งแวดล้อม เช่น จัดการเรื่องเสียงดัง ฝุ่นละออง กลิ่นเหม็น ร้อยละ 12.5 สัดส่วนที่เท่ากัน ดังแสดงในรูปที่ 8

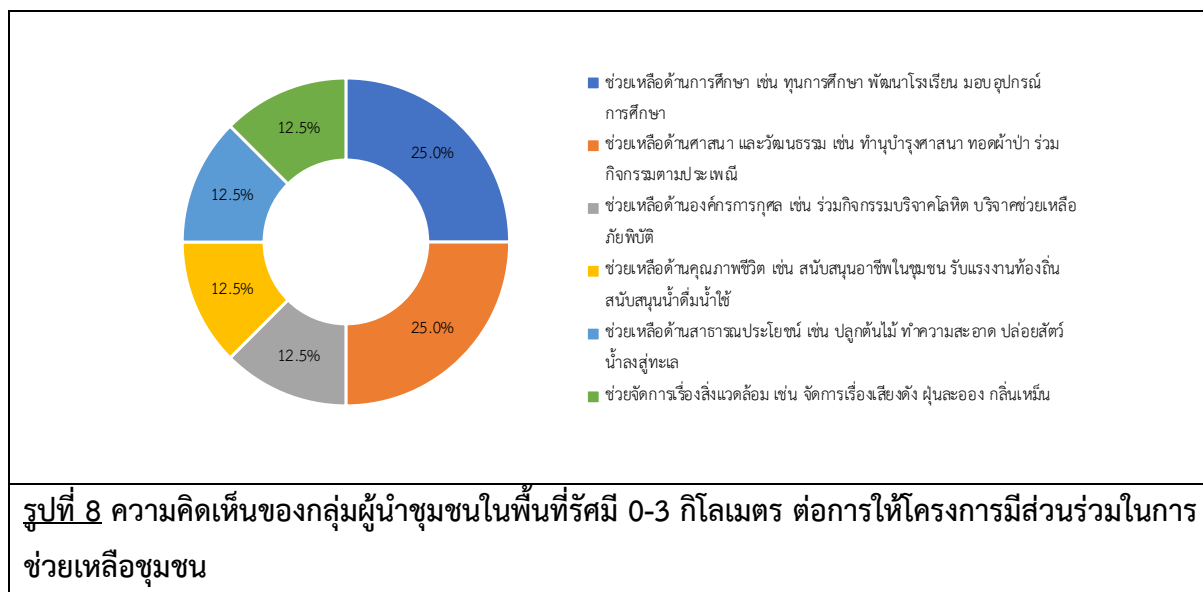

### ข้อเสนอแนะอื่นๆ เกี่ยวกับโครงการ

- ทาสีให้กับโรงเรียน ร้อยละ 20.0
- เข้ามาทำกิจกรรมกับหมู่ 4 บ้านห้วยไข่เน่า ร้อยละ 20.0
- ส่งเสริมกิจกรรมผู้สูงอายุ เช่น การผลิตไม้กวาดทางมะพร้าว ร้อยละ 20.0
- สนับสนุนงบประมาณผู้ป่วยติดเตียง ร้อยละ 20.0
- กิจกรรมต่างๆ ในชุมชน ร้อยละ 20.0

### (3) ผลการสำรวจความคิดเห็นของผู้นำชุมชน ในพื้นที่รัศมี 3-5 กิโลเมตร

โครงการได้ทำการสัมภาษณ์ตัวแทนผู้นำชุมชน ที่อยู่โดยรอบโครงการ ภายในพื้นที่ศึกษา จากที่ตั้งโครงการ ในพื้นที่รัศมี 3-5 กิโลเมตร โดยได้สำรวจความคิดเห็นผู้นำชุมชนจำนวน 5 ตัวอย่าง (แสดงรายละเอียดของกลุ่มตัวอย่างอ้างอิงถึง ตารางที่ 9) และผลการสำรวจความคิดเห็น แสดงดังตารางที่ 2 ในเอกสารแนบ 2 และสามารถสรุปรายละเอียดของผลการศึกษาได้ดังนี้

#### ตารางที่ 9 แสดงจำนวนตัวอย่างของกลุ่มผู้นำชุมชนในพื้นที่รัศมี 3-5 กิโลเมตร

ลำดับ	ชื่อชุมชน/หมู่บ้าน	ตำแหน่งผู้ให้สัมภาษณ์	จำนวนตัวอย่าง
1	หมู่ที่ 1 บ้านห้วยลึก-หนองตาสม	ผู้ใหญ่บ้าน	1
2	หมู่ที่ 4 บ้านเขามะพูด	ผู้ใหญ่บ้าน	1
3	หมู่ที่ 7 บ้านวังปลา	ผู้ช่วยผู้ใหญ่บ้าน	1
4	หมู่ที่ 8 บ้านซอย 13	ผู้ใหญ่บ้าน	1
5	หมู่ที่ 5 บ้านวังตาหม่อน	ผู้ช่วยผู้ใหญ่บ้าน	1
รวม			5

ที่มา : รวบรวมโดยบริษัท เอแอลเอส แลบบอราทอรี กรุ๊ป (ประเทศไทย) จำกัด, 2566

### 1) ข้อมูลทั่วไป

ผู้นำชุมชนส่วนใหญ่เป็นเพศชาย ร้อยละ 80.0 และเพศหญิง ร้อยละ 20.0 ซึ่งผู้นำชุมชนส่วนใหญ่อายุอยู่ระหว่าง 51-60 ปี และ ระหว่าง 41-50 ปี ร้อยละ 40.0 สัดส่วนที่เท่ากัน รองลงมาอายุอยู่ระหว่าง 31-40 ปี ร้อยละ 20.0 สำหรับการศึกษาสูงสุด พบว่า ผู้นำชุมชนส่วนใหญ่มีการศึกษาระดับมัธยมศึกษาหรือต่ำกว่า ร้อยละ 60.0 รองลงมาปริญญาตรี ร้อยละ 40.0 ซึ่งดำรงตำแหน่งในชุมชน คือ ผู้ใหญ่บ้าน ร้อยละ 60.0 รองลงมาผู้ช่วยผู้ใหญ่บ้าน ร้อยละ 40.0

### 2) ข้อมูลเกี่ยวกับชุมชนในพื้นที่รับผิดชอบ

สำหรับภูมิสำเนาของประชาชนส่วนใหญ่ในพื้นที่รับผิดชอบผู้นำชุมชนทั้งหมดระบุว่า เกิดที่นี่ โดยการประกอบอาชีพส่วนใหญ่ของประชาชนในพื้นที่ประกอบอาชีพ ข้าราชการ และเกษตรกร ร้อยละ 40.0 สัดส่วนที่เท่ากัน รองลงมาประกอบอาชีพธุรกิจ/ค้าขาย ร้อยละ 20.0 ซึ่งเมื่อสอบถามถึงความเพียงพอของระบบสาธารณูปโภค (ไฟฟ้า/ประปา/ถนน) ผู้นำชุมชนทั้งหมด ระบุว่า เพียงพอ

### 3) ข้อมูลด้านอนามัยสิ่งแวดล้อมและสาธารณูปโภคชุมชนในพื้นที่รับผิดชอบ

ด้านการใช้น้ำในครัวเรือน ผู้นำชุมชนทั้งหมด ระบุว่า แหล่งน้ำบริโภค (น้ำดื่ม) ในครัวเรือนใช้น้ำดื่มบรรจุขวด/ถัง ซึ่งผู้นำชุมชนทั้งหมดระบุว่าคุณภาพดี ทั้งนี้การปรับปรุงคุณภาพน้ำก่อนนำมาบริโภคผู้นำชุมชนทั้งหมด ระบุว่าไม่ได้ทำการปรับปรุงคุณภาพน้ำก่อนนำมาบริโภค ซึ่งผู้นำชุมชนทั้งหมด ระบุว่าไม่มีปริมาณน้ำบริโภคอย่างเพียงพอ

สำหรับแหล่งน้ำอุปโภค (น้ำสำหรับซัก ล้าง น้ำใช้) พบว่า ผู้นำชุมชนทั้งหมด ระบุว่า ใช้น้ำประปา ซึ่งผู้นำชุมชนส่วนใหญ่ ระบุว่าคุณภาพดี ร้อยละ 60.0 รองลงมาน้ำขุ่นตะกอน ร้อยละ 40.0 ทั้งนี้การปรับปรุงคุณภาพน้ำก่อนนำมาอุปโภค ผู้นำชุมชนส่วนใหญ่ ระบุว่าไม่ได้ทำอะไรเลย ร้อยละ 80.0 รองลงมากรองก่อนนำมาอุปโภค ร้อยละ 20.0 ซึ่งผู้นำชุมชนทั้งหมดระบุว่าน้ำอุปโภค (น้ำสำหรับซัก ล้าง น้ำใช้) เพียงพอ ร้อยละ 80.0 รองลงมาไม่เพียงพอ เพราะ เป็นเพียงบางพื้นที่

ส่วนแหล่งน้ำเพื่อการเกษตร พบว่า ผู้นำชุมชนส่วนใหญ่ระบุว่า น้ำในแม่น้ำ/ลำคลอง และไม่ระบุ ร้อยละ 50.0 สัดส่วนที่เท่ากัน ซึ่งผู้นำชุมชนทั้งหมด ระบุว่าไม่มีปริมาณน้ำเพื่อการเกษตรใช้อย่างเพียงพอ

การกักตุนน้ำเสีย / น้ำทิ้งจากกิจกรรมต่างๆ ในครัวเรือน พบว่า ผู้นำชุมชนส่วนใหญ่ระบุว่าปล่อยน้ำลงระบายลงดิน / ที่โล่งข้างบ้าน ร้อยละ 80.0 รองลงมาระบบบำบัดน้ำเสีย ร้อยละ 20.0

การกำจัดขยะที่เกิดขึ้นในครัวเรือน ผู้ให้สัมภาษณ์ทั้งหมดระบุว่ารวบรวมแล้วนำไปทิ้งถังขยะของเทศบาล/อบต.

ปัญหาเกี่ยวกับการใช้เส้นทางคมนาคม ผู้นำชุมชนทั้งหมด ระบุว่ามีปัญหาเกี่ยวกับการใช้เส้นทางคมนาคม ได้แก่ ถนนชำรุด ร้อยละ 60.0 รองลงมา การจราจรติดขัดในช่วงโมงเร่งด่วน และอุบัติเหตุบ่อยครั้ง ร้อยละ 20.0 สัดส่วนที่เท่ากัน

#### 4) สภาพแวดล้อมในปัจจุบันของชุมชน

##### 4.1 ปัญหาผลกระทบด้านสิ่งแวดล้อมภายในชุมชน

ปัญหาด้านสิ่งแวดล้อมภายในชุมชนที่ได้รับในปัจจุบัน ดังแสดงในตารางที่ 10 โดยสามารถสรุปปัญหาได้ 3 อันดับแรก ดังนี้

■ **อันดับ 1 ฝุ่นละออง** พบว่า เป็นปัญหาที่ได้รับมากที่สุด ซึ่งระดับของผลกระทบที่ได้รับอยู่ในระดับมาก ร้อยละ 80.0 รองลงมาอยู่ในระดับน้อยที่สุด ร้อยละ 20.0

■ **อันดับ 2 อากาศเสียและเขม่าควัน เสียง การคมนาคมไม่สะดวก/ถนนชำรุด และกลิ่น** พบว่า เป็นปัญหาที่ได้รับรองลงมา ร้อยละ 80.0 สัดส่วนที่เท่ากัน ซึ่งอากาศเสียและเขม่าควันระดับของผลกระทบที่ได้รับทั้งหมดอยู่ในระดับปานกลาง ร้อยละ 50.0 เสียง ระดับของผลกระทบที่ได้รับทั้งหมดอยู่ในระดับมาก ร้อยละ 75.0 การคมนาคมไม่สะดวก/ถนนชำรุด ระดับของผลกระทบที่ได้รับทั้งหมดอยู่ในระดับมาก ร้อยละ 75.0 และกลิ่น ระดับของผลกระทบที่ได้รับทั้งหมดอยู่ในระดับน้อย ร้อยละ 50.0

■ **อันดับ 3 ขยะมูลฝอย** พบว่า เป็นปัญหาที่ได้รับ ร้อยละ 40.0 ซึ่งมีระดับของผลกระทบที่ได้รับทั้งหมดอยู่ในระดับปานกลาง

**ตารางที่ 10** ความคิดเห็นของกลุ่มผู้นำชุมชนในพื้นที่รัศมี 3-5 กิโลเมตร ต่อปัญหาด้านสิ่งแวดล้อม

ลักษณะปัญหา	ไม่ได้รับ	ได้รับ	ระดับผลกระทบ				
			น้อยที่สุด	น้อย	ปานกลาง	มาก	มากที่สุด
1. เสียง**	20.0	80.0	0.0	25.0	0.0	75.0	0.0
2. ฝุ่นละออง*	0.0	100.0	20.0	0.0	0.0	80.0	0.0
3. อากาศเสียและ เขม่าควัน**	20.0	80.0	25.0	25.0	50.0	0.0	0.0
4. น้ำเสีย	80.0	20.0	0.0	100.0	0.0	0.0	0.0
5. กลิ่น**	20.0	80.0	25.0	50.0	25.0	0.0	0.0
6. การคมนาคมไม่ สะดวก/ถนน ชำรุด**	20.0	80.0	0.0	0.0	0.0	75.0	25.0
7. ขยะมูลฝอย ***	60.0	40.0	0.0	0.0	100.0	0.0	0.0

**หมายเหตุ :** \*, \*\*, \*\*\* หมายถึง ลำดับความคิดเห็นของผู้ให้สัมภาษณ์ใน 3 อันดับแรก

**ที่มา :** รวบรวมโดยบริษัท เอแอลเอส แลบบอราทอรี กรุ๊ป (ประเทศไทย) จำกัด, 2566

#### 5) ด้านสาธารณสุข/สุขภาพในปัจจุบันของชุมชน

การสัมภาษณ์เกี่ยวกับในรอบปีที่ผ่านมาจนถึงปัจจุบัน ประชาชนที่อยู่ในพื้นที่ประสบปัญหาโรคที่เจ็บป่วย ผู้นำชุมชนส่วนใหญ่ระบุว่า ไม่เคยประสบปัญหาโรคที่เจ็บป่วย ร้อยละ 60.0 รองลงเคยประสบปัญหาโรคที่เจ็บป่วย ร้อยละ 40.0 โดยสาเหตุเกิดจาก สภาพแวดล้อม เมื่อสอบถามผู้ให้สัมภาษณ์ที่ระบุว่าเคยเจ็บป่วย ผู้ให้

สัมภาษณ์ทั้งหมด ระบุว่า เป็น โรคไข้เลือดออก โดยเมื่อเจ็บป่วยแล้วผู้นำชุมชนส่วนใหญ่ ระบุว่าโรงพยาบาลส่งเสริมสุขภาพตำบล ร้อยละ 80.0 และโรงพยาบาลประจำอำเภอ ร้อยละ 20.0 ซึ่งโรงพยาบาลประจำอำเภอ ได้แก่ โรงพยาบาลปลวกแดง ส่วนโรงพยาบาลส่งเสริมสุขภาพตำบล ได้แก่ โรงพยาบาลส่งเสริมสุขภาพตำบลเขาไม้แก้ว และโรงพยาบาลส่งเสริมสุขภาพตำบลพนานิคม เมื่อสอบถามเกี่ยวกับความเพียงพอด้านการบริการสาธารณสุขจากสถานพยาบาลในพื้นที่ผู้นำชุมชนส่วนใหญ่ระบุว่า ไม่เพียงพอ ร้อยละ 60.0 เนื่องจากประชากรแฝงเพิ่มขึ้น ร้อยละ 66.7 และบุคลากรทางการแพทย์น้อย ร้อยละ 33.3 และในปีที่ผ่านมา ผู้นำชุมชนส่วนใหญ่ระบุว่า มีหน่วยงานของสาธารณสุขของรัฐหรือเอกชนมาให้ความรู้หรือแนะนำเกี่ยวกับรักษาสุขภาพอนามัย การเฝ้าระวังโรคหรือการป้องกันโรค ร้อยละ 80.0 คือ ดูแลผู้ป่วยติดเชื้อ อสม. การดำรงชีวิตทุกอย่าง การดูแลผู้สูงอายุ และเรื่องไข้เลือดออก เบาหวาน ร้อยละ 25.0 สัดส่วนที่เท่ากัน

#### 6) ปัญหาของชุมชนและความปลอดภัยในชีวิต ทรัพย์สินในพื้นที่

ปัญหาในชุมชนในรอบปีที่ผ่านมาบริเวณหมู่บ้าน/ชุมชน มีปัญหาสิ่งแวดล้อม และความเดือดร้อนรำคาญจากมลภาวะต่างๆ ในบริเวณชุมชน ดังแสดงในตารางที่ 11 โดยสามารถสรุปปัญหาได้ 3 อันดับแรก ดังนี้

■ **อันดับ 1 ปัญหาการจราจร และปัญหาด้านสิ่งแวดล้อม** พบว่า เป็นปัญหาที่ได้รับมากที่สุด ซึ่งปัญหาการจราจรมีระดับของผลกระทบส่วนใหญ่ที่ได้รับระดับมาก ร้อยละ 80.0 และปัญหาด้านสิ่งแวดล้อม มีระดับของผลกระทบส่วนใหญ่ที่ได้รับระดับน้อย ร้อยละ 60.0

■ **อันดับ 2 ปัญหายาเสพติด และปัญหาความแออัด** พบว่า เป็นปัญหาที่ได้รับรองลงมา ร้อยละ 80.0 ซึ่งปัญหายาเสพติดมีระดับของผลกระทบส่วนใหญ่ที่ได้รับระดับน้อย ร้อยละ 50.0 และปัญหาความแออัดมีระดับของผลกระทบส่วนใหญ่ที่ได้รับระดับน้อย เช่นกัน ร้อยละ 75.0

■ **อันดับ 3 ปัญหาการว่างงาน** พบว่า เป็นปัญหาที่ได้รับ ร้อยละ 40.0 ซึ่งมีระดับของผลกระทบส่วนใหญ่ที่ได้รับระดับน้อย

**ตารางที่ 11** ความคิดเห็นของกลุ่มผู้นำชุมชนในพื้นที่รัศมี 3-5 กิโลเมตร ต่อผลกระทบเศรษฐกิจและสังคมภายในชุมชน

ลักษณะปัญหา	ไม่มี	มี	ระดับผลกระทบ (ร้อยละ)		
			น้อย	ปานกลาง	มาก
1. ปัญหาอาชญากรรม***	60.0	40.0	50.0	0.0	50.0
2. ปัญหายาเสพติด**	20.0	80.0	50.0	25.0	25.0
3. ปัญหาความแออัด**	20.0	80.0	75.0	25.0	0.0
4. ปัญหาน้ำท่วม	100.0	0.0	0.0	0.0	0.0
5. ปัญหาการจราจร*	0.0	100.0	0.0	20.0	80.0
6. ปัญหาด้านสิ่งแวดล้อม*	0.0	100.0	60.0	40.0	0.0
7. ปัญหาการศึกษา	100.0	0.0	0.0	0.0	0.0
8. ปัญหาการว่างงาน***	60.0	40.0	100.0	0.0	0.0

หมายเหตุ : \*, \*\*, \*\*\* หมายถึง ลำดับความคิดเห็นของผู้ให้สัมภาษณ์ใน 3 อันดับแรก

ที่มา : รวบรวมโดยบริษัท เอแอลเอส แลบบอราทอรี กรุ๊ป (ประเทศไทย) จำกัด, 2566



## 7) ความคิดเห็นเกี่ยวกับโครงการ

สำหรับการรับทราบข้อมูลข่าวสารการดำเนินการ ของโครงการโรงงานผลิตแผ่นอลูมิเนียม (ส่วนขยาย) บริษัท ยูเอซีเจ (ประเทศไทย) จำกัด พบว่าผู้นำชุมชนทั้งหมด ระบุว่า ทราบข้อมูลข่าวสาร ซึ่งดำเนินการเกี่ยวกับ การขึ้นรูปอลูมิเนียม สำหรับแหล่งการทราบข้อมูลข่าวสารของผู้นำชุมชน ได้แก่ ผู้นำชุมชน /เทศบาล/อบต. ร้อยละ 37.5 รองลงมาได้ร่วมกิจกรรมกับทางโครงการ กรรมการสิ่งแวดล้อม ร้อยละ 25.0 สัดส่วนที่เท่ากัน และเจ้าหน้าที่โครงการ ร้อยละ 12.5 โดยมีรายละเอียดดังรูปที่ 9

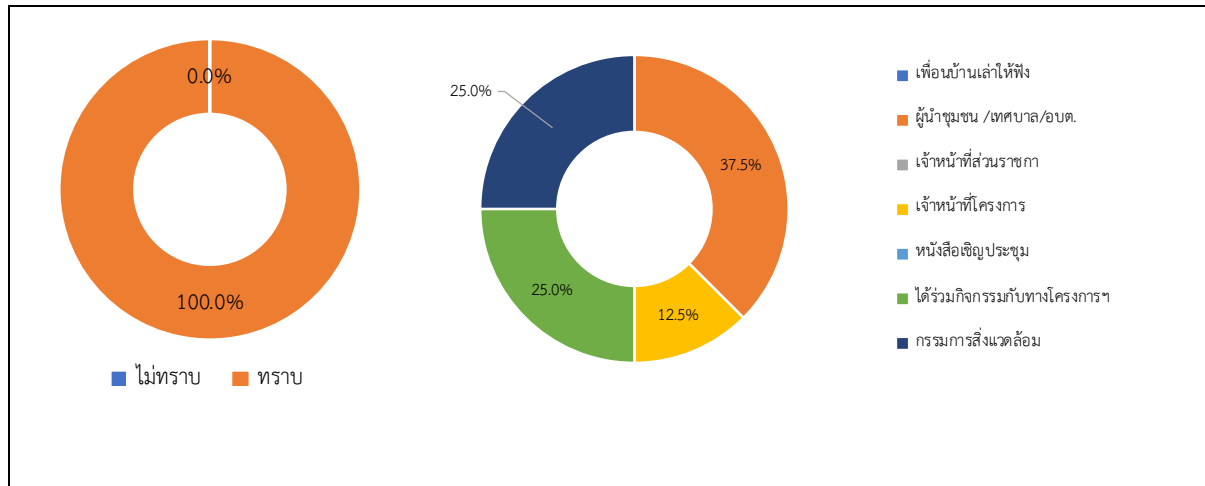

รูปที่ 9 ความคิดเห็นของกลุ่มผู้นำชุมชนในพื้นที่รัศมี 3-5 กิโลเมตร ที่มีต่อการรับทราบ ข้อมูลข่าวสารของโครงการ

สำหรับผลที่คาดว่าจะอาจได้รับการดำเนินงาน ได้แก่ มีการจ้างแรงงานท้องถิ่น การประกอบอาชีพมีรายได้เพิ่มขึ้น เศรษฐกิจท้องถิ่นเติบโตขึ้น ท้องถิ่นมีรายได้จากภาษี และมีระบบสาธารณูปโภคเพิ่มขึ้น พบว่า ผู้ให้สัมภาษณ์ส่วนใหญ่มีความคาดว่าจะอาจได้รับการดำเนินงานโครงการอยู่ในระดับน้อย ดังแสดงในตารางที่ 12

ตารางที่ 12 ความคิดเห็นของกลุ่มผู้นำชุมชนในพื้นที่รัศมี 3-5 กิโลเมตร ต่อผลที่คาดว่าจะอาจได้รับการดำเนินงาน

ผลที่คาดว่าจะอาจได้รับการดำเนินงาน	ระดับ (ร้อยละ)			
	ไม่ได้รับ	น้อย	ปานกลาง	มาก
1. มีการจ้างแรงงานท้องถิ่น	0.0	80.0	20.0	0.0
2. การประกอบอาชีพมีรายได้เพิ่มขึ้น	0.0	80.0	20.0	0.0
3. เศรษฐกิจท้องถิ่นเติบโตขึ้น	0.0	60.0	40.0	0.0
4. ท้องถิ่นมีรายได้จากภาษีเพิ่มขึ้น	0.0	80.0	20.0	0.0
5. มีการพัฒนาระบบสาธารณูปโภคเพิ่มขึ้น	0.0	80.0	20.0	0.0

ที่มา : รวบรวมโดยบริษัท เอแอลเอส แลบบอราทอรี กรุ๊ป (ประเทศไทย) จำกัด, 2566

สำหรับผลกระทบที่คาดว่าจะอาจได้รับการดำเนินงาน ได้แก่ เสียงดัง อากาศเสีย และควันเขม่า น้ำเสีย ฟุ้งละออง กลิ่นรบกวน และการจราจร/อุบัติเหตุ พบว่า ผู้นำชุมชนส่วนใหญ่คาดว่าจะไม่ได้รับผลกระทบจากการดำเนินโครงการ ดังแสดงในตารางที่ 13

**ตารางที่ 13** ความคิดเห็นของกลุ่มผู้นำชุมชนในพื้นที่รัศมี 3-5 กิโลเมตร ต่อผลที่คาดว่าจะอาจได้รับการดำเนินงาน

ผลกระทบที่คาดว่าจะอาจได้รับการดำเนินงาน	ระดับ (ร้อยละ)			
	ไม่ได้รับ	น้อย	ปานกลาง	มาก
1. เสียงดัง	80.0	20.0	0.0	0.0
2. อากาศเสียและเขม่าควัน	80.0	20.0	0.0	0.0
3. น้ำเสีย	80.0	20.0	0.0	0.0
4. ฟุ้งละออง	60.0	20.0	20.0	0.0
5. กลิ่นรบกวน	80.0	20.0	0.0	0.0
6. การจราจร/อุบัติเหตุ	60.0	40.0	0.0	0.0

ที่มา : รวบรวมโดยบริษัท เอแอลเอส แลบบอราทอรี กรุ๊ป (ประเทศไทย) จำกัด, 2566

หากโครงการโรงงานผลิตแผ่นอลูมิเนียม (ส่วนขยาย) บริษัท ยูเอซีเจ (ประเทศไทย) จำกัด จัดกิจกรรมต่างๆ ที่เป็นประโยชน์ต่อชุมชนหรือส่วนรวม ผู้นำชุมชนทั้งหมดยินดีเข้าร่วม เพราะกิจกรรมมีประโยชน์ต่อชุมชน ดังแสดงในรูปที่ 10

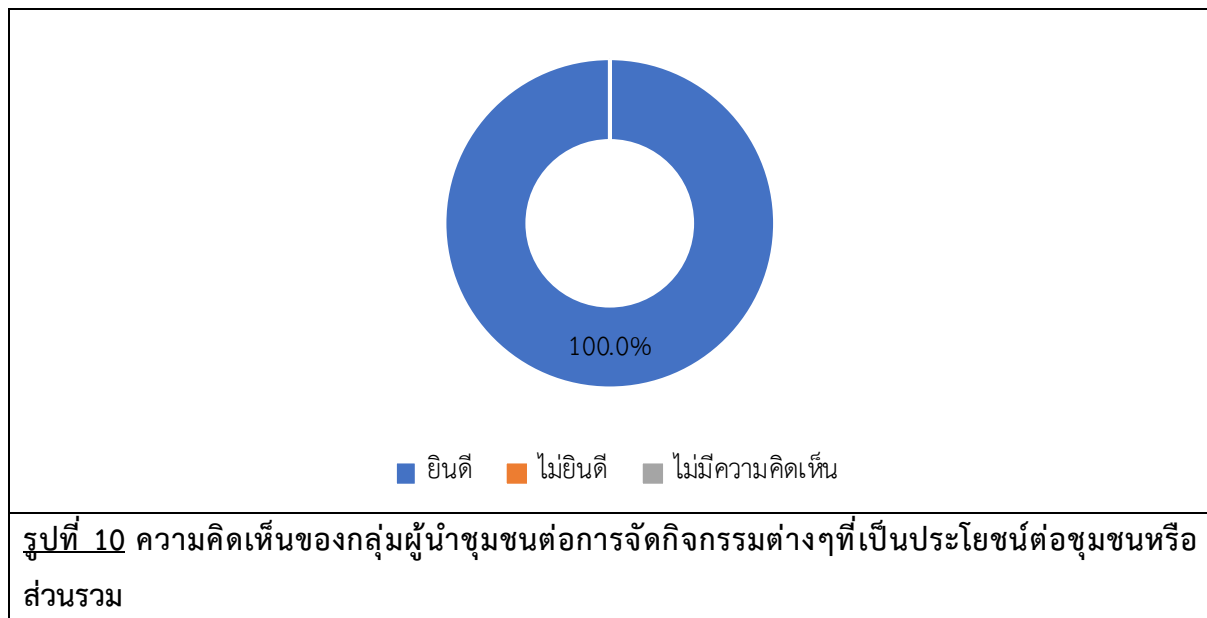

เมื่อสัมภาษณ์เกี่ยวกับความต้องการให้ประชาสัมพันธ์/ให้ข้อมูลข่าวสารโครงการใช้ติดต่อสื่อสารพบว่า ผู้นำชุมชนส่วนใหญ่ต้องการให้ประชาสัมพันธ์/ให้ข้อมูลข่าวสารในรูปแบบแจ้งผ่านผู้นำชุมชนร้อยละ 80.0 รองลงมาในรูปแบบ จดหมาย/เอกสาร ร้อยละ 20.0 ดังแสดงในรูปที่ 11

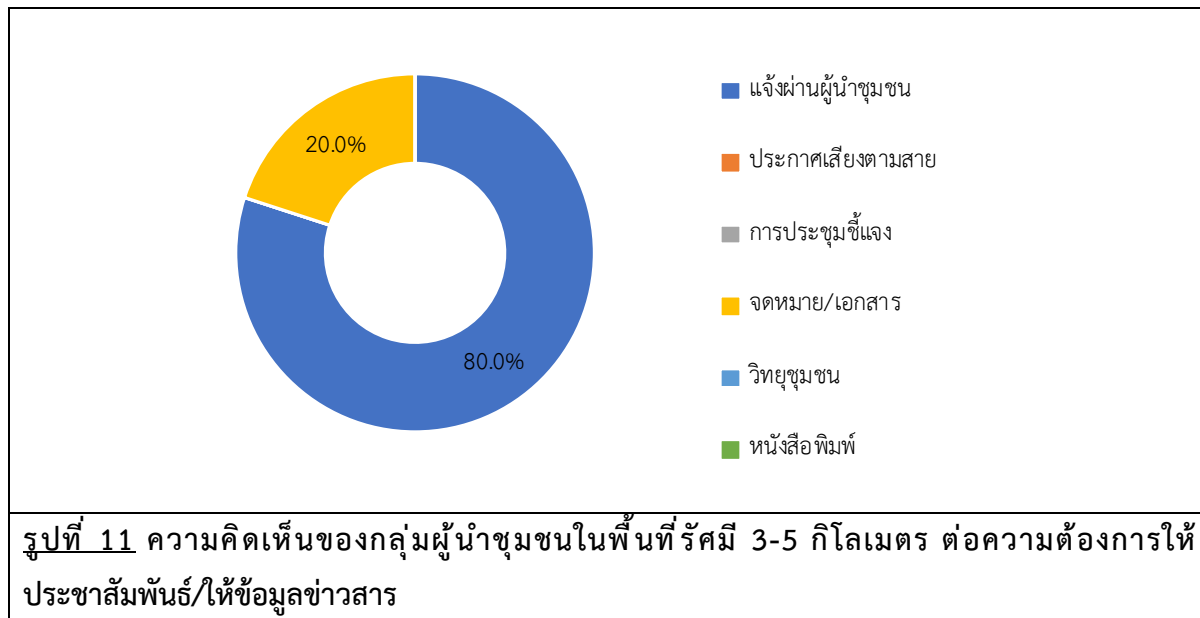

สำหรับการสัมภาษณ์เกี่ยวกับความคิดเห็นเกี่ยวกับโครงการที่ดีควรมีการดำเนินงาน พบว่า ผู้นำชุมชนส่วนใหญ่ระบุว่า ควรมีการดำเนินการโครงการที่มีความรับผิดชอบต่อชุมชน ร้อยละ 80.0 รองลงมา มีการจัดการสิ่งแวดล้อมที่ดี ร้อยละ 20.0 ดังแสดงในรูปที่ 12

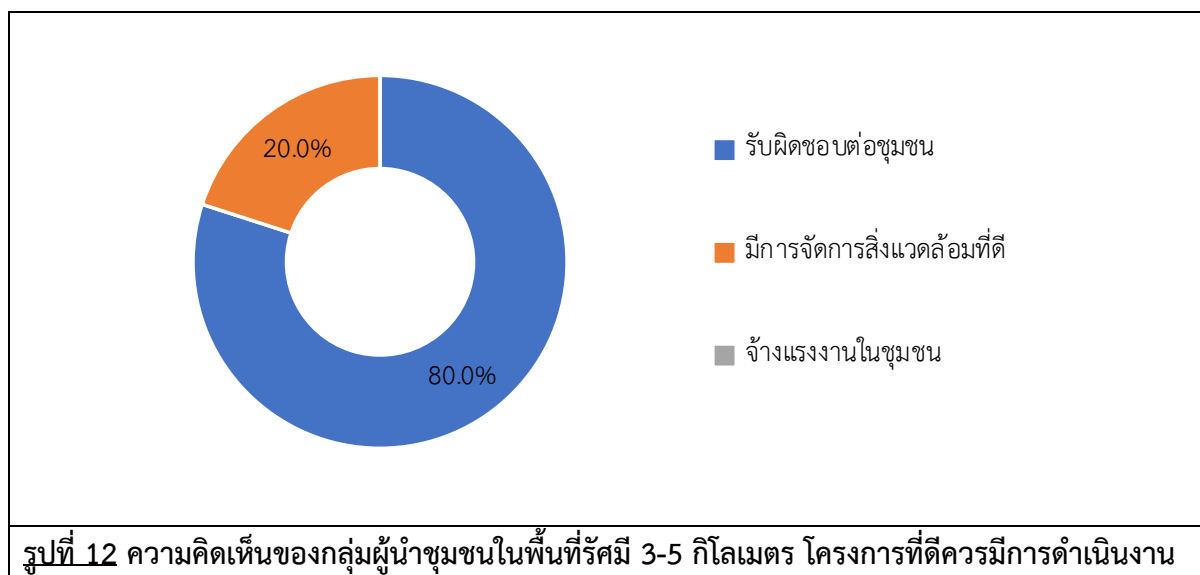

เมื่อสัมภาษณ์เกี่ยวกับการให้โครงการโรงงานผลิตแผ่นอลูมิเนียม (ส่วนขยาย) บริษัท ยูเอซีเจ (ประเทศไทย) จำกัด มีส่วนร่วมในการช่วยเหลือชุมชน พบว่า ผู้นำชุมชนส่วนใหญ่ระบุว่า อยากให้ช่วยเหลือด้านการศึกษา เช่น ทุนการศึกษา พัฒนาโรงเรียน มอบอุปกรณ์การศึกษา และช่วยเหลือช่วยเหลือด้านคุณภาพ

ชีวิต เช่น สนับสนุนอาชีพในชุมชน รับแรงงานท้องถิ่น สนับสนุนน้ำดื่มน้ำใช้ ร้อยละ 20.8 สัดส่วนที่เท่ากัน รองลงมาอยากให้ช่วยเหลือช่วยเหลือด้านศาสนา และวัฒนธรรม เช่น ทำนุบำรุงศาสนา ทอดผ้าป่า ร่วมกิจกรรมตามประเพณี และช่วยเหลือด้านสาธารณประโยชน์ เช่น ปลูกต้นไม้ ทำความสะอาด ปล่อยสัตว์น้ำลงสู่ทะเล ร้อยละ 16.7 สัดส่วนที่เท่ากัน และช่วยเหลือด้านองค์กรการกุศล เช่น ร่วมกิจกรรมบริจาคโลหิต บริจาคช่วยเหลือภัยพิบัติ ช่วยจัดการเรื่องสิ่งแวดล้อม เช่น จัดการเรื่องเสียงดัง ฝุ่นละออง กลิ่นเหม็น ร้อยละ 12.5 สัดส่วนที่เท่ากัน ดังแสดงในรูปที่ 13

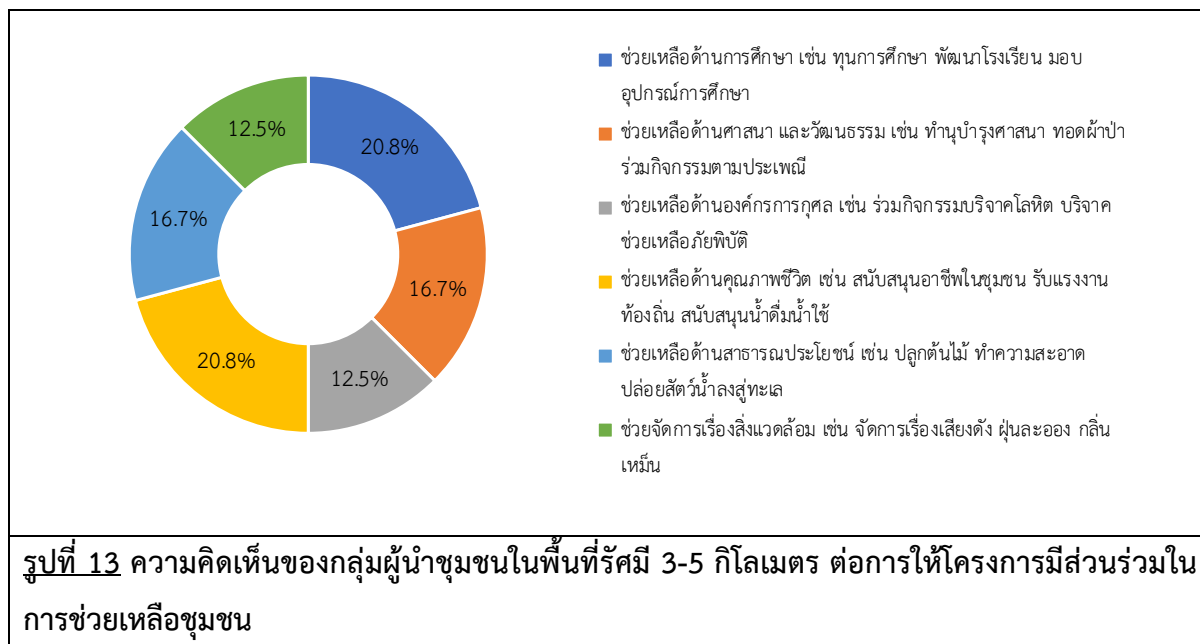

#### ข้อเสนอแนะอื่นๆ เกี่ยวกับโครงการฯ

- เข้ามาทำกิจกรรม CSR กับชุมชนอย่างต่อเนื่อง ร้อยละ 33.4
- เข้ามาดูแลสุขภาพของคนในชุมชน ร้อยละ 33.3
- ส่งเสริมอาชีพให้กับชุมชน ร้อยละ 33.3

#### (4) ผลการสำรวจความคิดเห็นของกลุ่มครัวเรือน ในพื้นที่รัศมี 0-3 กิโลเมตร

การสำรวจความคิดเห็นของกลุ่มครัวเรือนในพื้นที่รัศมี 0-3 กิโลเมตร รอบที่ตั้งโครงการ จำนวน 2 ชุมชน จำนวนตัวอย่างทั้งหมด 79 ตัวอย่าง ผลการสำรวจความคิดเห็น แสดงดังตารางที่ 3 ในเอกสารแนบ 2 และสามารถสรุปผลการศึกษาได้ดังนี้

##### 1) ข้อมูลทั่วไป

ผู้ให้สัมภาษณ์ส่วนใหญ่เป็นเพศชาย ร้อยละ 54.4 และเพศหญิง ร้อยละ 45.6 ซึ่งผู้ให้สัมภาษณ์ส่วนใหญ่อายุอยู่ระหว่าง 41-50 ปี ร้อยละ 26.5 รองลงมามีอายุระหว่าง 31-40 ปี ร้อยละ 24.1 สำหรับการนับถือศาสนาผู้ให้สัมภาษณ์ทั้งหมดนับถือศาสนาพุทธ สำหรับการศึกษาระดับสูงสุด พบว่า ผู้ให้สัมภาษณ์ส่วนใหญ่มีการศึกษาระดับมัธยมศึกษาหรือต่ำกว่า ร้อยละ 81.0 รองลงมามีการศึกษาระดับอนุปริญญา ร้อยละ 15.2

เมื่อสัมภาษณ์ถึงการประกอบอาชีพหลัก พบว่า ผู้ให้สัมภาษณ์ส่วนใหญ่ประกอบอาชีพพนักงาน

บริษัท ร้อยละ 38.0 รองลงมาประกอบอาชีพธุรกิจ/ค้าขาย ร้อยละ 34.2 ทั้งนี้เมื่อสอบถามผู้ให้สัมภาษณ์เกี่ยวกับรายได้ของครอบครัว ผู้ให้สัมภาษณ์ส่วนใหญ่ระบุว่า มีรายได้มากกว่า 15,001 บาท ร้อยละ 50.6 รองลงมาได้ 12,001-15,000 บาท ร้อยละ 25.3 และเมื่อสอบถามถึงภูมิลาเนาผู้ให้สัมภาษณ์ส่วนใหญ่ย้ายมาจากจังหวัดอื่น ร้อยละ 50.6 รองลงมาชุมชนดั้งเดิมอยู่ในพื้นที่ตั้งแต่เกิด ร้อยละ 49.4 สำหรับผู้ที่ย้ายมาจากจังหวัดอื่นส่วนใหญ่มีระยะเวลาการย้ายมาระหว่าง 1-5 ปี ร้อยละ 45.0 รองลงมาระหว่าง 5 -10 ปี ร้อยละ 27.5 โดยส่วนใหญ่ระบุสาเหตุการย้ายมาเพื่อทำงาน ร้อยละ 85.0 รองลงมาหาที่อยู่อาศัยใหม่ ร้อยละ 15.0 เมื่อสอบถามว่าคิดจะย้ายไปที่อื่นอีกหรือไม่ ผู้ให้สัมภาษณ์ส่วนใหญ่ระบุว่าไม่คิดจะย้าย ร้อยละ 86.1 รองลงมาคิดว่าจะย้าย ร้อยละ 13.9 เนื่องจาก ต้องการกลับบ้าน และไม่แน่นอน ร้อยละ 45.5 สัดส่วนที่เท่ากัน และไม่ระบุ ร้อยละ 9.1

## 2) ข้อมูลด้านอนามัยสิ่งแวดล้อมและสาธารณูปโภคในชุมชน

ด้านการใช้น้ำในครัวเรือน ผู้ให้สัมภาษณ์ทั้งหมด ระบุว่า แหล่งน้ำบริโภค (น้ำดื่ม) ในครัวเรือนใช้น้ำดื่มบรรจุขวด/ถัง ซึ่งผู้ให้สัมภาษณ์ทั้งหมดระบุว่าคุณภาพดี ทั้งนี้การปรับปรุงคุณภาพน้ำก่อนนำมาบริโภค ผู้ให้สัมภาษณ์ทั้งหมด ระบุว่าไม่ได้ทำการปรับปรุงคุณภาพน้ำก่อนนำมาบริโภค ซึ่งผู้ให้สัมภาษณ์ทั้งหมด ระบุว่าปริมาณน้ำบริโภคอย่างเพียงพอ

สำหรับแหล่งน้ำอุปโภค (น้ำสำหรับซัก ล้าง น้ำใช้) พบว่า ผู้ให้สัมภาษณ์ส่วนใหญ่ใช้น้ำบ่อบาดาล ร้อยละ 70.9 รองลงมาใช้น้ำประปา ร้อยละ 22.8 และน้ำบ่อ ร้อยละ 2.5 เมื่อสอบถามความลึกของบ่อน้ำลึกผู้ให้สัมภาษณ์ระบุว่า ความลึกบ่อประมาณ 3 เมตร และ 12 เมตร ร้อยละ 50.0 สัดส่วนที่เท่ากัน ซึ่งผู้ให้สัมภาษณ์ส่วนใหญ่ ระบุว่าคุณภาพดี ร้อยละ 97.4 รองลงมาคุณภาพน้ำขุ่นมีตะกอน และมีกลิ่น ร้อยละ 1.3 สัดส่วนที่เท่ากัน ทั้งนี้การปรับปรุงคุณภาพน้ำก่อนนำมาอุปโภคผู้ให้สัมภาษณ์ส่วนใหญ่ ระบุว่าไม่ได้ทำอะไรเลย ร้อยละ 98.7 รองลงมาปรับปรุงคุณภาพด้วยวิธีการกรอง ร้อยละ 1.3 ซึ่งผู้ให้สัมภาษณ์ส่วนใหญ่ ระบุว่าปริมาณน้ำบริโภคอย่างเพียงพอ ร้อยละ 93.7 รองลงมาไม่เพียงพอ 6.3 โดยสาเหตุปริมาณน้ำไม่เพียงพอ คือ น้ำไม่ค่อยไหล ร้อยละ 60.0 รองลงมาไม่มีน้ำใช้ และไม่ระบุ ร้อยละ 20.0 สัดส่วนที่เท่ากัน

ส่วนแหล่งน้ำเพื่อการเกษตร พบว่า ผู้ให้สัมภาษณ์ส่วนใหญ่ระบุว่าไม่ได้ทำการเกษตร ร้อยละ 96.2 รองลงมาน้ำฝน ร้อยละ 2.5 และน้ำบ่อดิน ร้อยละ 1.3 ซึ่งผู้ให้สัมภาษณ์ทั้งหมด ระบุว่าปริมาณน้ำเพื่อการเกษตรใช้อย่างเพียงพอ

การกำจัดน้ำเสีย / น้ำทิ้งจากกิจกรรมต่างๆ ในครัวเรือน พบว่า ผู้ให้สัมภาษณ์ส่วนใหญ่ระบุว่าปล่อยน้ำลงระบายลงดิน / ที่โล่งข้างบ้าน ร้อยละ 48.1 รองลงมาระบบบำบัดน้ำเสีย ร้อยละ 25.3

การกำจัดขยะที่เกิดขึ้นในครัวเรือน ผู้ให้สัมภาษณ์ทั้งหมดระบุว่ารวบรวมแล้วนำไปทิ้งถังขยะของเทศบาล/อบต.

การใช้ไฟฟ้าในครัวเรือน ผู้ให้สัมภาษณ์ส่วนใหญ่ระบุว่ามีการใช้ไฟฟ้าในครัวเรือน ร้อยละ 91.1 รองลงมาไม่มีการใช้ไฟฟ้าในครัวเรือน ร้อยละ 8.9

ปัญหาเกี่ยวกับการใช้เส้นทางคมนาคม ผู้ให้สัมภาษณ์ส่วนใหญ่ระบุว่าไม่มีปัญหาเกี่ยวกับการใช้เส้นทางคมนาคม ร้อยละ 97.5 รองลงมาระบุว่าปัญหาเกี่ยวกับการใช้เส้นทางคมนาคม ร้อยละ 2.5 ได้แก่ ถนนชำรุด และมีหลุม ร้อยละ 50.0 สัดส่วนที่เท่ากัน

### 3) สภาพแวดล้อมในปัจจุบันของชุมชน

#### 3.1 ปัญหาผลกระทบด้านสิ่งแวดล้อมภายในชุมชน

สำหรับปัญหาด้านสิ่งแวดล้อมภายในชุมชนที่ได้รับในปัจจุบัน ดังแสดงในตารางที่ 14 โดยสามารถสรุปปัญหาได้ 3 อันดับแรก ดังนี้

- **อันดับ 1 ความสิ้นสเทือน** พบว่า เป็นปัญหาที่ได้รับมากที่สุด ซึ่งระดับของผลกระทบที่ได้รับอยู่ในระดับมาก
- **อันดับ 2 ฝุ่นละออง** พบว่า เป็นปัญหาที่ได้รับรองลงมา ร้อยละ 65.8 ซึ่งระดับของผลกระทบที่ได้รับส่วนใหญ่อยู่ในระดับปานกลาง ร้อยละ 28.8 รองลงมาอยู่ในระดับมาก ร้อยละ 23.1
- **อันดับ 3 การคมนาคมไม่สะดวก/ถนนชำรุด** พบว่า เป็นปัญหาที่ได้รับ ร้อยละ 31.6 ซึ่งระดับของผลกระทบที่ได้รับส่วนใหญ่อยู่ในระดับมาก ร้อยละ 48.0 รองลงมาอยู่ในระดับปานกลาง และระดับน้อยที่สุด ร้อยละ 16.0 สัดส่วนที่เท่ากัน

**ตารางที่ 14** ความคิดเห็นของครัวเรือนในพื้นที่รัศมี 0-3 กิโลเมตร ต่อปัญหาด้านสิ่งแวดล้อม

ลักษณะปัญหา	ไม่ได้รับ	ได้รับ	ระดับผลกระทบ				
			น้อยที่สุด	น้อย	ปานกลาง	มาก	มากที่สุด
1. เสียง	72.2	27.8	13.6	4.6	22.7	50.0	9.1
2. ฝุ่นละออง**	34.2	65.8	15.4	21.2	28.8	23.1	11.5
3. อากาศเสียและ เขม่าควัน	91.1	8.9	42.9	0.0	0.0	42.9	14.2
4. น้ำเสีย	100.0	0.0	0.0	0.0	0.0	0.0	0.0
5. กลิ่น	88.6	11.4	88.9	11.1	0.0	0.0	0.0
6. การคมนาคมไม่ สะดวก/ถนน ชำรุด***	68.4	31.6	16.0	12.0	16.0	48.0	8.0
7. ขยะมูลฝอย	100.0	0.0	0.0	0.0	0.0	0.0	0.0
8. ความสิ้นสเทือน*	0.0	100.0	0.0	0.0	0.0	100.0	0.0

**หมายเหตุ :** \*, \*\*, \*\*\* หมายถึง ลำดับความคิดเห็นของผู้ให้สัมภาษณ์ใน 3 อันดับแรก

**ที่มา :** รวบรวมโดยบริษัท เอแอลเอส แลบบอราทอรี กรุ๊ป (ประเทศไทย) จำกัด, 2566

#### 4) ด้านสาธารณสุข/สุขภาพในปัจจุบันของชุมชน

การสัมภาษณ์เกี่ยวกับในรอบปีที่ผ่านมาจนถึงปัจจุบัน ประชาชนที่อยู่ในพื้นที่ประสบปัญหาโรคที่เจ็บป่วย ผู้ให้สัมภาษณ์ส่วนใหญ่ระบุว่าไม่เคยประสบปัญหาโรคที่เจ็บป่วย ร้อยละ 75.9 รองลงมาระบุว่าเคยประสบปัญหาโรคที่เจ็บป่วย ร้อยละ 24.1 โดยสาเหตุเกิดจาก พักผ่อนไม่เพียงพอ ร้อยละ 47.3 รองลงมาฝุ่นละออง และโรคประจำตัว ร้อยละ 21.1 สัดส่วนที่เท่ากัน เมื่อสอบถามผู้ให้สัมภาษณ์ที่ระบุว่าเคยเจ็บป่วย ผู้ให้สัมภาษณ์ส่วนใหญ่ระบุว่า เป็น โรคหวัด/ ทางเดินหายใจ /ภูมิแพ้ ร้อยละ 65.1 รองลงมาโรคเกี่ยวกับระบบเลือดลมต่างๆ ร้อยละ 13.0 และโรคเกี่ยวกับระบบทางเดินอาหาร ร้อยละ 8.7 ตามลำดับ โดยเมื่อเจ็บป่วยแล้วผู้ให้สัมภาษณ์ส่วนใหญ่ ระบุว่าไปรับการรักษาที่โรงพยาบาลประจำอำเภอ ร้อยละ 54.4 รองลงมาซื้อยาทานเอง ร้อยละ 22.8 และคลินิก/โรงพยาบาลเอกชน ร้อยละ 13.9 ตามลำดับ และเมื่อสอบถามเกี่ยวกับความเพียงพอด้านการบริการสาธารณสุขจากสถานพยาบาลในพื้นที่ผู้ให้สัมภาษณ์ส่วนใหญ่ระบุว่า เพียงพอ ร้อยละ 98.7 และการบริการสาธารณสุขจากสถานพยาบาลในพื้นที่ไม่เพียงพอ ร้อยละ 1.3 โดยระบุสาเหตุไม่เพียงพอ คือ บุคลากรไม่เพียงพอ ในปีที่ผ่านมา ผู้ให้สัมภาษณ์ทั้งหมดระบุว่า ไม่มีหน่วยงานของสาธารณสุขของรัฐหรือเอกชนมาให้ความรู้หรือแนะนำเกี่ยวกับรักษาสุขภาพอนามัย การเฝ้าระวังโรคหรือการป้องกันโรค

#### 5) ปัญหาในบริเวณชุมชน

ปัญหาในชุมชนในรอบปีที่ผ่านมาบริเวณหมู่บ้าน/ชุมชน มีปัญหาสิ่งแวดล้อม และความเดือดร้อนรำคาญจากมลภาวะต่างๆ ในบริเวณชุมชน ดังแสดงในตารางที่ 15 โดยสามารถสรุปปัญหาได้ 3 อันดับแรก ดังนี้

- **อันดับ 1 ปัญหาการจราจร** พบว่า เป็นปัญหาที่ได้รับมากที่สุด ร้อยละ 30.4 ซึ่งระดับของผลกระทบส่วนใหญ่ที่ได้รับระดับน้อย ร้อยละ 45.8
- **อันดับ 2 ปัญหาด้านสิ่งแวดล้อม** พบว่า เป็นปัญหาที่ได้รับรองลงมา ร้อยละ 22.8 ซึ่งระดับของผลกระทบส่วนใหญ่ที่ได้รับระดับน้อย ร้อยละ 72.2
- **อันดับ 3 ปัญหาการว่างงาน** พบว่า เป็นปัญหาที่ได้รับ ร้อยละ 15.2 ซึ่งระดับของผลกระทบส่วนใหญ่ที่ได้รับในระดับปานกลาง ร้อยละ 66.7

**ตารางที่ 15** ความคิดเห็นของครัวเรือนในพื้นที่รัศมี 0-3 กิโลเมตร ต่อผลกระทบเศรษฐกิจและสังคมในชุมชน

ลักษณะปัญหา	ไม่มี	มี	ระดับผลกระทบ (ร้อยละ)		
			น้อย	ปานกลาง	มาก
1. ปัญหาอาชญากรรม	98.7	1.3	100.0	0.0	0.0
2. ปัญหายาเสพติด	87.3	12.7	60.0	30.0	10.0
3. ปัญหาความแออัด	100.0	0.0	0.0	0.0	0.0
4. ปัญหาน้ำท่วม	100.0	0.0	0.0	0.0	0.0
5. ปัญหาการจราจร*	69.6	30.4	45.8	16.7	37.5
6. ปัญหาด้านสิ่งแวดล้อม**	77.2	22.8	72.2	0.0	27.8
7. ปัญหาการศึกษา	89.9	10.1	75.0	25.0	0.0
8. ปัญหาการว่างงาน***	84.8	15.2	25.0	66.7	8.3

หมายเหตุ : \*, \*\*, \*\*\* หมายถึง ลำดับความคิดเห็นของผู้ให้สัมภาษณ์ใน 3 อันดับแรก

ที่มา : รวบรวมโดยบริษัท เอแอลเอส แลบบอราทอรี กรุ๊ป (ประเทศไทย) จำกัด, 2566



## 6) ความคิดเห็นเกี่ยวกับโครงการ

การรับทราบข้อมูลข่าวสารการดำเนินการ ของโครงการโรงงานผลิตแผ่นอลูมิเนียม (ส่วนขยาย) บริษัท ยูเอซีเจ (ประเทศไทย) จำกัด พบว่าผู้ให้สัมภาษณ์ส่วนใหญ่ ระบุว่าไม่ทราบ ร้อยละ 74.7 รองลงมาทราบ ร้อยละ 25.3 ซึ่งดำเนินการเกี่ยวกับการผลิตแผ่นอลูมิเนียม ร้อยละ 45.0 รองลงมาไม่ระบุ ร้อยละ 35.0 สำหรับแหล่งการทราบข้อมูลข่าวสาร 3 อันดับแรก ได้แก่ เพื่อนบ้านเล่าให้ฟัง ร้อยละ 45.8 รองลงมาทราบจากผู้นำชุมชน /เทศบาล/อบต. และเจ้าหน้าที่โครงการ ร้อยละ 25.0 สัดส่วนที่เท่ากัน และได้ร่วมกิจกรรมกับทางโครงการ ร้อยละ 4.2 ตามลำดับ โดยมีรายละเอียดดังรูปที่ 14

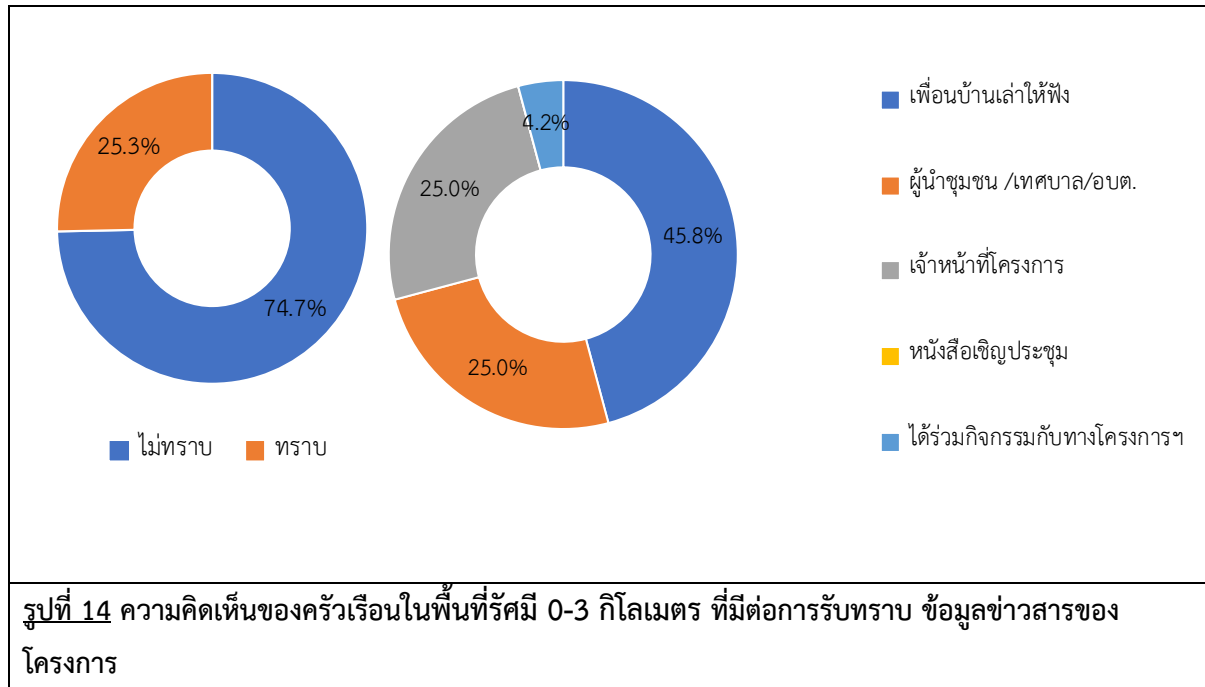

สำหรับผลที่คาดว่าจะอาจได้รับการดำเนินงาน ได้แก่ มีการจ้างแรงงานท้องถิ่น การประกอบอาชีพมีรายได้เพิ่มขึ้น เศรษฐกิจท้องถิ่นเติบโตขึ้น ท้องถิ่นมีรายได้จากภาษี และมีระบบสาธารณูปโภคเพิ่มขึ้น พบว่า ผู้ให้สัมภาษณ์ส่วนใหญ่คาดว่าจะอาจได้รับการดำเนินงานอยู่ในระดับปานกลาง ดังแสดงในตารางที่ 16

**ตารางที่ 16** ความคิดเห็นของครัวเรือนในพื้นที่รัศมี 0-3 กิโลเมตร ต่อผลที่คาดว่าจะอาจได้รับการดำเนินงาน

ผลที่คาดว่าจะอาจได้รับการดำเนินงาน	ระดับ (ร้อยละ)			
	ไม่ได้รับ	น้อย	ปานกลาง	มาก
1. มีการจ้างแรงงานท้องถิ่น	20.0	30.0	40.0	10.0
2. การประกอบอาชีพมีรายได้เพิ่มขึ้น	15.0	35.0	40.0	10.0
3. เศรษฐกิจท้องถิ่นเติบโตขึ้น	10.0	40.0	40.0	10.0
4. ท้องถิ่นมีรายได้จากภาษีเพิ่มขึ้น	15.0	35.0	40.0	10.0
5. มีการพัฒนาระบบสาธารณูปโภคเพิ่มขึ้น	10.0	40.0	40.0	10.0

ที่มา : รวบรวมโดยบริษัท เอแอลเอส แลบบอราทอรี กรุ๊ป (ประเทศไทย) จำกัด, 2566

สำหรับผลกระทบที่คาดว่าจะอาจได้รับการดำเนินการ ดังแสดงในตารางที่ 17 พบว่า ผู้ให้สัมภาษณ์ส่วนใหญ่คาดว่าจะไม่ได้รับผลกระทบจากการดำเนินโครงการ และมีส่วนน้อยคาดว่าจะได้รับผลกระทบจากการดำเนินโครงการ สามารถสรุปผลกระทบที่คาดว่าจะอาจได้รับการดำเนินการ 3 อันดับแรก ดังนี้

- **อันดับ 1 ผู้ปล่อยเสียง** พบว่า ผู้ให้สัมภาษณ์คาดว่าจะได้รับผลกระทบจากการดำเนินโครงการมากที่สุด ซึ่งมีระดับผลกระทบอยู่ในระดับน้อย ร้อยละ 25.0
- **อันดับ 2 การจราจร/อุบัติเหตุ** พบว่า ผู้ให้สัมภาษณ์คาดว่าจะได้รับผลกระทบจากการดำเนินโครงการรองลงมา ซึ่งมีระดับผลกระทบอยู่ในระดับน้อย ร้อยละ 20.0
- **อันดับ 3 กลิ่นรบกวน** พบว่า ผู้ให้สัมภาษณ์คาดว่าจะได้รับผลกระทบจากการดำเนินโครงการ ซึ่งมีระดับผลกระทบอยู่ในระดับน้อย ร้อยละ 15.0

**ตารางที่ 17** ความคิดเห็นของผู้ครัวเรือนในพื้นที่รัศมี 0-3 กิโลเมตร ต่อผลที่คาดว่าจะอาจได้รับการดำเนินการ

ผลกระทบที่คาดว่าจะอาจได้รับการดำเนินการ	ระดับ (ร้อยละ)			
	ไม่ได้รับ	น้อย	ปานกลาง	มาก
1. เสียงดัง	100.0	0.0	0.0	0.0
2. อากาศเสียและเขม่าควัน	100.0	0.0	0.0	0.0
3. น้ำเสีย	95.0	5.0	0.0	0.0
4. ผู้ปล่อยเสียง*	75.0	25.0	0.0	0.0
5. กลิ่นรบกวน***	85.0	15.0	0.0	0.0
6. การจราจร/อุบัติเหตุ**	80.0	20.0	0.0	0.0

**หมายเหตุ :** \*, \*\*, \*\*\* หมายถึง ลำดับความคิดเห็นของผู้ให้สัมภาษณ์ใน 3 อันดับแรก

**ที่มา :** รวบรวมโดยบริษัท เอแอลเอส แลบบอราทอรี กรุ๊ป (ประเทศไทย) จำกัด, 2566

หากโครงการโรงงานผลิตแผ่นอลูมิเนียม (ส่วนขยาย) บริษัท ยูเอซีเจ (ประเทศไทย) จำกัด จัดกิจกรรมต่างๆ ที่เป็นประโยชน์ต่อชุมชนหรือส่วนรวม ผู้ให้สัมภาษณ์ส่วนใหญ่ไม่ยินดีเข้าร่วม ร้อยละ 78.5 รองลงมายินดีเข้าร่วม ร้อยละ 17.7 และไม่มีความคิดเห็น ร้อยละ 3.8 ดังแสดงในรูปที่ 15 ซึ่งผู้ให้สัมภาษณ์ที่ระบุว่าไม่ยินดีเข้าร่วมเพราะ ไม่สะดวก ร้อยละ 98.4 รองลงมาอายุมาก ร้อยละ 1.6 ส่วนผู้ให้สัมภาษณ์ที่ระบุว่ายินดีเข้าร่วมเพราะ สะดวก ร้อยละ 42.9 รองลงมาอายุมากมีส่วนร่วม ร้อยละ 28.6 และอยากรู้จัก ร้อยละ 21.4 ส่วนผู้ที่ไม่มีความคิดเห็นเพราะ ไม่สะดวก ร้อยละ 66.7 และไม่ระบุ ร้อยละ 33.3

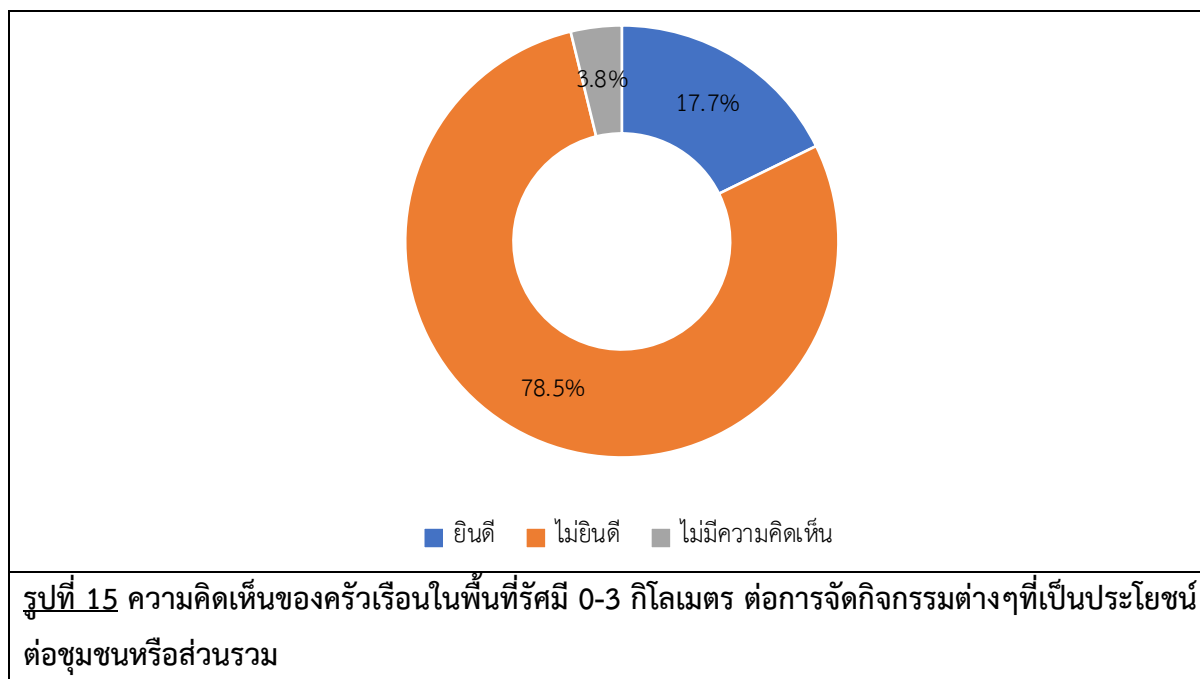

เมื่อสัมภาษณ์เกี่ยวกับความต้องการให้ประชาสัมพันธ์/ให้ข้อมูลข่าวสาร โครงการใช้ติดต่อสื่อสารพบว่า ผู้ให้สัมภาษณ์ส่วนใหญ่ต้องการให้ประชาสัมพันธ์/ให้ข้อมูลข่าวสารในรูปแบบ แจ้งผ่านผู้นำชุมชน ร้อยละ 60.7 รองลงมาประกาศเสียงตามสาย ร้อยละ 13.9 และประชุมชี้แจง ร้อยละ 12.7 ตามลำดับ ดังแสดงในรูปที่ 16

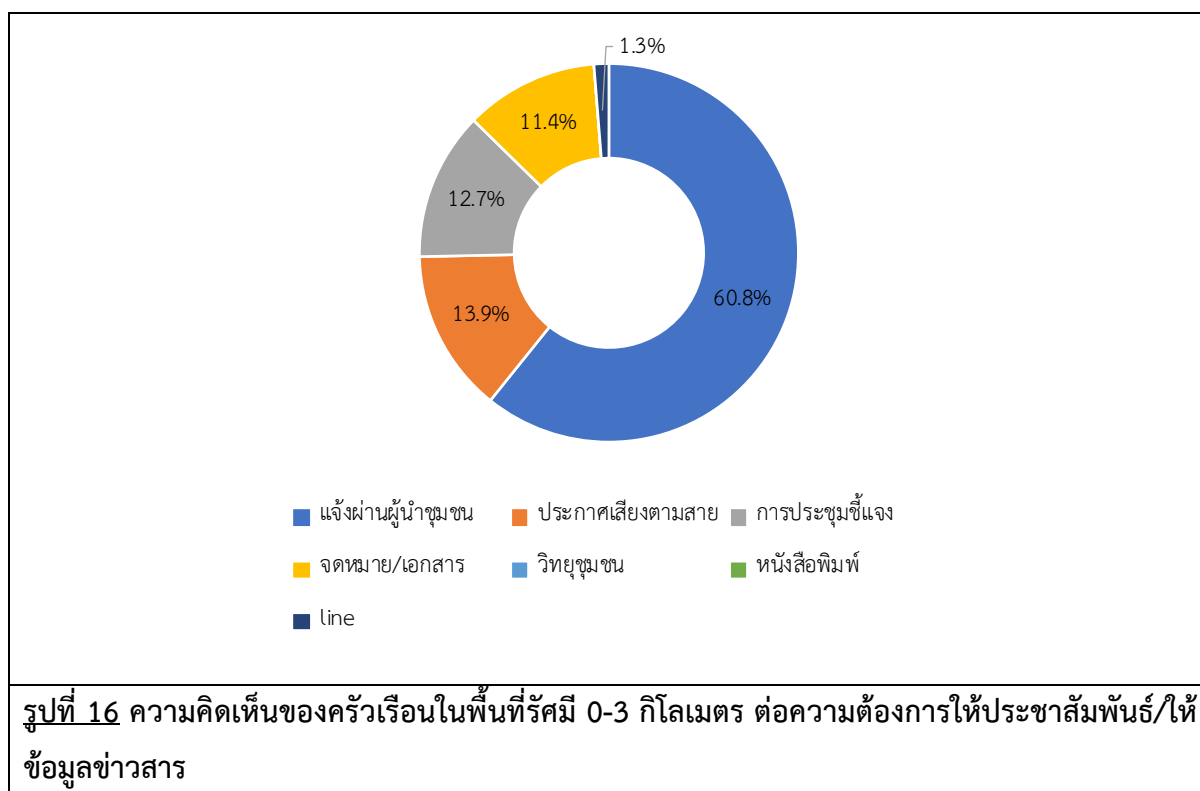

สำหรับการสัมภาษณ์เกี่ยวกับความคิดเห็นเกี่ยวกับโครงการที่ดีควรมีการดำเนินงาน พบว่า ผู้ให้สัมภาษณ์ส่วนใหญ่ระบุว่าควรมีการดำเนินการที่มีการจัดการสิ่งแวดล้อมที่ดี ร้อยละ 38.0 รองลงมาความรับผิดชอบต่อชุมชน ร้อยละ 34.2 และจ้างแรงงานในชุมชน ร้อยละ 27.8 ดังแสดงในรูปที่ 17

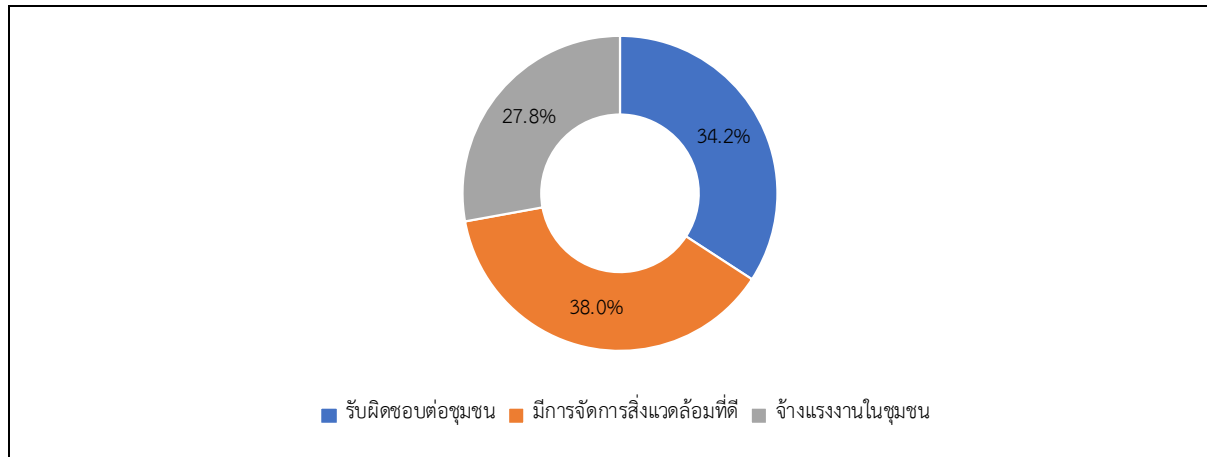

รูปที่ 17 ความคิดเห็นของครัวเรือนในพื้นที่รัศมี 0-3 กิโลเมตรเกี่ยวกับโครงการที่ดีควรมีการดำเนินงาน

เมื่อสัมภาษณ์เกี่ยวกับการให้โครงการโรงงานผลิตแผ่นอลูมิเนียม (ส่วนขยาย) บริษัท ยูเอซีเจ (ประเทศไทย) จำกัด มีส่วนร่วมในการช่วยเหลือชุมชน พบว่า ผู้ให้สัมภาษณ์ส่วนใหญ่ระบุว่า อยากให้ช่วยเหลือด้านคุณภาพชีวิต เช่น สนับสนุนอาชีพในชุมชน รับแรงงานท้องถิ่น สนับสนุนน้ำดื่มน้ำใช้ ร้อยละ 21.7 รองลงมาอยากให้ช่วยเหลือด้านการศึกษา เช่น ทุนการศึกษา พัฒนาโรงเรียน มอบอุปกรณ์การศึกษา ร้อยละ 19.6 และอยากให้ช่วยเหลือด้านศาสนา และวัฒนธรรม เช่น ทำนุบำรุงศาสนา ทอดผ้าป่า ร่วมกิจกรรมตามประเพณี ร้อยละ 17.6 ตามลำดับ ดังแสดงในรูปที่ 18

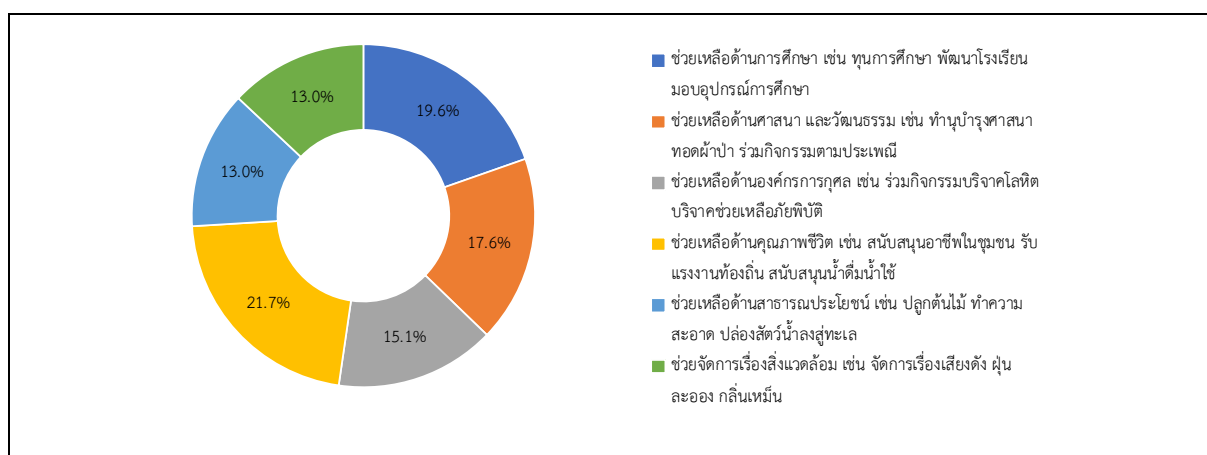

รูปที่ 18 ความคิดเห็นของครัวเรือนในพื้นที่รัศมี 0-3 กิโลเมตร ต่อการให้โครงการมีส่วนร่วมในการช่วยเหลือชุมชน

ข้อเสนอแนะอื่นๆ เกี่ยวกับโครงการฯ พบว่า ผู้ให้สัมภาษณ์ทั้งหมดอยากให้สนับสนุนกิจกรรมชุมชน

## (5) ผลการสำรวจความคิดเห็นของกลุ่มครัวเรือนในพื้นที่รัศมี 3-5 กิโลเมตร

การสำรวจความคิดเห็นของกลุ่มครัวเรือนในพื้นที่รัศมี 3-5 กิโลเมตร รอบที่ตั้งโครงการ จำนวน 5 ชุมชน จำนวนตัวอย่างทั้งหมด 306 ตัวอย่าง ผลการสำรวจความคิดเห็น แสดงดังตารางที่ 3 ในเอกสารแนบ 2 และสามารถสรุปผลการศึกษาได้ดังนี้

### 1) ข้อมูลทั่วไป

ผู้ให้สัมภาษณ์ส่วนใหญ่เป็นเพศชาย ร้อยละ 60.5 และเพศหญิง ร้อยละ 39.5 ซึ่งผู้ให้สัมภาษณ์ส่วนใหญ่อายุอยู่ระหว่าง 41-50 ปี ร้อยละ 33.3 รองลงมาอยู่ระหว่าง 31-40 ปี ร้อยละ 26.5 สำหรับการนับถือศาสนาผู้ให้สัมภาษณ์ส่วนใหญ่นับถือศาสนาพุทธ ร้อยละ 99.7 รองลงมานับถือศาสนาอิสลาม ร้อยละ 0.3 สำหรับการศึกษาระดับสูงสุด พบว่า ผู้ให้สัมภาษณ์ส่วนใหญ่มีการศึกษาระดับมัธยมศึกษาหรือต่ำกว่า ร้อยละ 76.5 รองลงมาการศึกษาระดับอนุปริญญา ร้อยละ 17.3 เมื่อสัมภาษณ์ถึงการประกอบอาชีพหลัก พบว่า ผู้ให้สัมภาษณ์ส่วนใหญ่ประกอบอาชีพซีพีพีธุรกิจ/ค้าขาย ร้อยละ 47.7 รองลงมาประกอบอาชีพพนักงานบริษัท ร้อยละ 29.1 ทั้งนี้เมื่อสอบถามผู้ให้สัมภาษณ์เกี่ยวกับรายได้ของครอบครัว ผู้ให้สัมภาษณ์ส่วนใหญ่ระบุว่า มีรายได้มากกว่า 15,001 บาท ร้อยละ 42.1 รองลงมาได้ 12,001-15,000 บาท ร้อยละ 34.0 และเมื่อสอบถามถึงภูมิลำเนาผู้ให้สัมภาษณ์ส่วนใหญ่ย้ายมาจากจังหวัดอื่น ร้อยละ 66.0 รองลงมาเป็นชนบทเดิมอยู่ในพื้นที่ตั้งแต่เกิด ร้อยละ 34.0 สำหรับผู้ที่ย้ายมาจากจังหวัดอื่นส่วนใหญ่มิมีระยะเวลาการย้ายมาระหว่าง 1-5 ปี ร้อยละ 49.5 รองลงมาอยู่ระหว่าง 5 -10 ปี ร้อยละ 25.2 โดยส่วนใหญ่ระบุสาเหตุการย้ายมาเพื่อทำงาน ร้อยละ 94.0 รองลงมาหาที่อยู่อาศัยใหม่ ร้อยละ 3.0 เมื่อสอบถามว่าคิดจะย้ายไปที่อื่นอีกหรือไม่ ผู้ให้สัมภาษณ์ส่วนใหญ่ระบุว่าไม่คิดจะย้าย ร้อยละ 79.1 รองลงมาคิดว่าจะย้าย ร้อยละ 20.9 เนื่องจาก ต้องการกลับบ้าน ร้อยละ 40.5 รองลงมาไม่แน่นอน ร้อยละ 26.5 และทำงานที่บ้าน ร้อยละ 9.4

### 2) ข้อมูลด้านอนามัยสิ่งแวดล้อมและสาธารณูปโภคในชุมชน

ด้านการใช้น้ำในครัวเรือน ผู้ให้สัมภาษณ์ส่วนใหญ่ ระบุว่า แหล่งน้ำบริโภค (น้ำดื่ม) ในครัวเรือนใช้น้ำดื่มบรรจุขวด/ถัง ร้อยละ 98.0 รองลงมาน้ำประปา และน้ำบาดาล ร้อยละ 1.0 สัดส่วนที่เท่ากัน ซึ่งผู้ให้สัมภาษณ์ส่วนใหญ่ระบุว่าคุณภาพน้ำดี ร้อยละ 99.7 รองลงมาน้ำขุ่นมีตะกอน ร้อยละ 0.3 ทั้งนี้การปรับปรุงคุณภาพน้ำก่อนนำมาบริโภคผู้ให้สัมภาษณ์ส่วนใหญ่ ระบุว่าไม่ได้ทำการปรับปรุงคุณภาพน้ำก่อนนำมาบริโภค ร้อยละ 99.0 รองลงมากรองก่อนนำมาบริโภค ร้อยละ 1.0 ซึ่งผู้ให้สัมภาษณ์ทั้งหมด ระบุว่าปริมาณน้ำบริโภคอย่างเพียงพอ

สำหรับแหล่งน้ำอุปโภค (น้ำสำหรับซัก ล้าง น้ำใช้) พบว่า ผู้ให้สัมภาษณ์ส่วนใหญ่ใช้น้ำบ่อบาดาล ร้อยละ 52.0 รองลงมาใช้น้ำประปา ร้อยละ 45.7 และน้ำบ่อ ชื่อน้ำใช้ ร้อยละ 1.0 สัดส่วนที่เท่ากัน เมื่อสอบถามความลึกของบ่อผู้ให้สัมภาษณ์ระบุว่า บ่อลึกประมาณ 10 เมตร ร้อยละ 66.7 รองลงมา 15 เมตร ร้อยละ 33.3 ซึ่งผู้ให้สัมภาษณ์ส่วนใหญ่ ระบุว่าคุณภาพน้ำดี ร้อยละ 93.5 รองลงมาคุณภาพน้ำขุ่นมีตะกอน ร้อยละ 4.9 ทั้งนี้การปรับปรุงคุณภาพน้ำก่อนนำมาอุปโภคผู้ให้สัมภาษณ์ส่วนใหญ่ ระบุว่าไม่ได้ทำอะไรเลย ร้อยละ 99.7 รองลงมาปรับปรุงคุณภาพน้ำด้วยวิธีการแกว่งสารส้ม ร้อยละ 0.3 ซึ่งผู้ให้สัมภาษณ์ส่วนใหญ่ ระบุว่าปริมาณน้ำบริโภคอย่างเพียงพอ ร้อยละ 93.1 รองลงมาไม่เพียงพอ 6.9 โดยสาเหตุไม่เพียงพอ คือ น้ำไม่ค่อยไหล ร้อยละ 85.7 รองลงมาไม่พอใช้ ร้อยละ 14.3

ส่วนแหล่งน้ำเพื่อการเกษตร พบว่า ผู้ให้สัมภาษณ์ส่วนใหญ่ระบุว่าไม่ได้ทำการเกษตร ร้อยละ 97.1 รองลงมาน้ำฝน ร้อยละ 2.3 และน้ำบ่อตื้น น้ำในแม่น้ำ/ลำคลอง/ห้วย ร้อยละ 0.3 สัดส่วนที่เท่ากัน ซึ่งผู้ให้สัมภาษณ์ทั้งหมด ระบุว่าปริมาณน้ำเพื่อการเกษตรใช้อย่างเพียงพอ

การกำจัดน้ำเสีย/น้ำทิ้งจากกิจกรรมต่างๆ ในครัวเรือน พบว่า ผู้ให้สัมภาษณ์ส่วนใหญ่ระบุว่าปล่อยน้ำลงระบายลงท่อ อบต./เทศบาล ร้อยละ 39.5 รองลงมาระบายลงดิน / ที่โล่งข้างบ้าน ร้อยละ 38.2

การกำจัดขยะที่เกิดขึ้นในครัวเรือน ผู้ให้สัมภาษณ์ส่วนใหญ่ระบุว่ารวบรวมแล้วนำไปทิ้งถังขยะของเทศบาล/อบต. ร้อยละ 98.0 รองลงมาทิ้งไว้ข้างบ้าน / ที่โล่ง / ที่สาธารณะ ร้อยละ 1.3

การใช้ไฟฟ้าในครัวเรือน ผู้ให้สัมภาษณ์ส่วนใหญ่ระบุว่ามีการใช้ไฟฟ้าในครัวเรือน ร้อยละ 97.1 รองลงมาไม่มีการใช้ไฟฟ้าในครัวเรือน ร้อยละ 2.9

ปัญหาเกี่ยวกับการใช้เส้นทางคมนาคม ผู้ให้สัมภาษณ์ส่วนใหญ่ระบุว่าไม่มีปัญหาเกี่ยวกับการใช้เส้นทางคมนาคม ร้อยละ 98.4 รองลงมาระบุว่ามีปัญหาเกี่ยวกับการใช้เส้นทางคมนาคม ร้อยละ 1.6 ได้แก่ มีหลุม ร้อยละ 60.0 รองลงมาถนนชำรุด ร้อยละ 40.0

### 3) สภาพแวดล้อมในปัจจุบันของชุมชน

#### 3.1 ปัญหาผลกระทบด้านสิ่งแวดล้อมภายในชุมชน

ปัญหาด้านสิ่งแวดล้อมภายในชุมชนที่ได้รับในปัจจุบัน ดังแสดงในตารางที่ 18 โดยสามารถสรุปปัญหาได้ 3 อันดับแรก ดังนี้

- **อันดับ 1 ความสั่นสะเทือน** พบว่า เป็นปัญหาที่ได้รับมากที่สุด ซึ่งระดับของผลกระทบที่ได้รับอยู่ในระดับปานกลาง
- **อันดับ 2 ฝุ่นละออง** พบว่า เป็นปัญหาที่ได้รับรองลงมา ร้อยละ 59.8 ซึ่งระดับของผลกระทบที่ได้รับส่วนใหญ่อยู่ในระดับมาก และระดับปานกลาง ร้อยละ 36.6 สัดส่วนที่เท่ากัน รองลงมาอยู่ในระดับมากที่สุด และระดับน้อยที่สุด ร้อยละ 8.7 สัดส่วนที่เท่ากัน
- **อันดับ 3 เสียง** พบว่า เป็นปัญหาที่ได้รับ ร้อยละ 48.0 ซึ่งระดับของผลกระทบที่ได้รับส่วนใหญ่อยู่ในระดับมาก และระดับปานกลาง ร้อยละ 37.4 สัดส่วนที่เท่ากัน รองลงมาอยู่ในระดับน้อย และระดับน้อยที่สุด ร้อยละ 11.6 สัดส่วนที่เท่ากัน

#### ตารางที่ 18 ความคิดเห็นของครัวเรือนในพื้นที่รัศมี 3-5 กิโลเมตร ต่อปัญหาด้านสิ่งแวดล้อม

ลักษณะปัญหา	ไม่ได้รับ	ได้รับ	ระดับผลกระทบ				
			น้อยที่สุด	น้อย	ปานกลาง	มาก	มากที่สุด
1. เสียง***	52.0	48.0	11.6	11.6	37.4	37.4	2.0
2. ฝุ่นละออง**	40.2	59.8	8.7	9.4	36.6	36.6	8.7
3. อากาศเสียและ เขม่าควัน	96.7	3.3	20.0	30.0	20.0	30.0	0.0
4. น้ำเสีย	98.7	1.3	75.0	0.0	25.0	0.0	0.0

**ตารางที่ 18** ความคิดเห็นของครัวเรือนในพื้นที่รัศมี 3-5 กิโลเมตร ต่อปัญหาด้านสิ่งแวดล้อม (ต่อ)

ลักษณะปัญหา	ไม่ได้รับ	ได้รับ	ระดับผลกระทบ				
			น้อยที่สุด	น้อย	ปานกลาง	มาก	มากที่สุด
5. กลิ่น	83.0	17.0	38.4	15.4	23.1	17.3	5.8
6. การคมนาคมไม่สะดวก/ถนนชำรุด	67.3	32.7	6.0	17.0	16.0	22.0	39.0
7. ขยะมูลฝอย	99.7	0.3	0.0	100.0	0.0	0.0	0.0
8. ความสิ้นสະเทือน*	0.0	100.0	0.0	0.0	100.0	0.0	0.0

หมายเหตุ : \*, \*\*, \*\*\* หมายถึง ลำดับความคิดเห็นของผู้ให้สัมภาษณ์ใน 3 อันดับแรก

ที่มา : รวบรวมโดยบริษัท เอแอลเอส แลบบอราทอรี กรุ๊ป (ประเทศไทย) จำกัด, 2566

**4) ด้านสาธารณสุข/สุขภาพในปัจจุบันของชุมชน**

การสัมภาษณ์เกี่ยวกับในรอบปีที่ผ่านมาจนถึงปัจจุบัน ประชาชนที่อยู่ในพื้นที่ประสบปัญหาโรคที่เจ็บป่วย ผู้ให้สัมภาษณ์ส่วนใหญ่ระบุว่าไม่เคยประสบปัญหาโรคที่เจ็บป่วย ร้อยละ 79.4 รองลงมาระบุว่าเคยประสบปัญหาโรคที่เจ็บป่วย ร้อยละ 20.6 โดยสาเหตุเกิดจาก พักผ่อนไม่เพียงพอ ร้อยละ 55.5 รองลงมาฝุ่นละออง ร้อยละ 17.5 และโรคประจำตัว ร้อยละ 15.9 ตามลำดับ เมื่อสอบถามผู้ให้สัมภาษณ์ที่ระบุว่าเคยเจ็บป่วย ผู้ให้สัมภาษณ์ส่วนใหญ่ระบุว่า เป็น โรคหวัด/ ทางเดินหายใจ /ภูมิแพ้ ร้อยละ 80.8 รองลงมาโรคโรคผิวหนัง และโรคความดันโลหิตสูง ร้อยละ 5.9 สัดส่วนที่เท่ากัน และโรคเกี่ยวกับระบบทางเดินอาหาร ร้อยละ 2.9 โดยเมื่อเจ็บป่วยแล้วผู้ให้สัมภาษณ์ส่วนใหญ่ ระบุว่าไปรับการรักษาที่โรงพยาบาลประจำอำเภอ ร้อยละ 44.4 รองลงมาซื้อยาขายเอง ร้อยละ 32.0 และคลินิก/โรงพยาบาลเอกชน ร้อยละ 13.7 ตามลำดับ และเมื่อสอบถามเกี่ยวกับความเพียงพอด้านการบริการสาธารณสุขจากสถานพยาบาลในพื้นที่ที่ผู้ให้สัมภาษณ์ส่วนใหญ่ระบุว่า เพียงพอ ร้อยละ 99.0 และการบริการสาธารณสุขจากสถานพยาบาลในพื้นที่ไม่เพียงพอ ร้อยละ 1.0 โดยระบุสาเหตุไม่เพียงพอ คือ บุคลากรไม่เพียงพอ ร้อยละ 66.7 และผู้ป่วยมาก ร้อยละ 33.3 ในปีที่ผ่านมา ผู้ให้สัมภาษณ์ทั้งหมดระบุว่า ไม่มีหน่วยงานของสาธารณสุขของรัฐหรือเอกชนมาให้ความรู้หรือแนะนำเกี่ยวกับรักษาสุขภาพอนามัย การเฝ้าระวังโรคหรือการป้องกันโรค

**5) ปัญหาในบริเวณชุมชน**

ปัญหาในชุมชนในรอบปีที่ผ่านมาบริเวณหมู่บ้าน/ชุมชน มีปัญหาสิ่งแวดล้อม และความเดือดร้อนรำคาญจากมลภาวะต่างๆ ในบริเวณชุมชน ดังแสดงในตารางที่ 19 โดยสามารถสรุปปัญหาได้ 3 อันดับแรก ดังนี้

- **อันดับ 1 ปัญหาการจราจร** พบว่า เป็นปัญหาที่ได้รับมากที่สุด ร้อยละ 28.4 ซึ่งระดับของผลกระทบส่วนใหญ่ที่ได้รับระดับน้อย ร้อยละ 44.8
- **อันดับ 2 ปัญหาด้านสิ่งแวดล้อม** พบว่า เป็นปัญหาที่ได้รับรองลงมา ร้อยละ 17.0 ซึ่งระดับของผลกระทบส่วนใหญ่ที่ได้รับระดับน้อย ร้อยละ 51.9

■ **อันดับ 3 ปัญหาการว่างงาน** พบว่า เป็นปัญหาที่ได้รับ ร้อยละ 14.1 ซึ่งระดับของผลกระทบส่วนใหญ่ที่ได้รับในระดับปานกลาง ร้อยละ 69.8

**ตารางที่ 12** ความคิดเห็นของครัวเรือนในพื้นที่รัศมี 3-5 กิโลเมตร ต่อผลกระทบเศรษฐกิจและสังคมภายในชุมชน

ลักษณะปัญหา	ไม่มี	มี	ระดับผลกระทบ (ร้อยละ)		
			น้อย	ปานกลาง	มาก
1. ปัญหาอาชญากรรม	99.3	0.7	0.0	50.0	50.0
2. ปัญหายาเสพติด	90.2	9.8	80.0	16.7	3.3
3. ปัญหาความแออัด	99.3	0.7	100.0	0.0	0.0
4. ปัญหาน้ำท่วม	99.3	0.7	100.0	0.0	0.0
5. ปัญหาการจราจร*	71.6	28.4	44.8	18.4	36.8
6. ปัญหาด้านสิ่งแวดล้อม**	83.0	17.0	51.9	36.5	11.5
7. ปัญหาการศึกษา	91.8	8.2	76.0	20.0	4.0
8. ปัญหาการว่างงาน***	85.9	14.1	23.3	69.8	7.0

หมายเหตุ : \*, \*\*, \*\*\* หมายถึง ลำดับความคิดเห็นของผู้ให้สัมภาษณ์ใน 3 อันดับแรก

ที่มา : รวบรวมโดยบริษัท เอแอลเอส แลบบอราทอรี กรุ๊ป (ประเทศไทย) จำกัด, 2566

## 6) ความคิดเห็นเกี่ยวกับโครงการ

การรับทราบข้อมูลข่าวสารการดำเนินการ ของโครงการโรงงานผลิตแผ่นอลูมิเนียม (ส่วนขยาย) บริษัท ยูเอซีเจ (ประเทศไทย) จำกัด พบว่าผู้ให้สัมภาษณ์ส่วนใหญ่ ระบุว่าไม่ทราบ ร้อยละ 73.2 รองลงมาทราบ ร้อยละ 26.8 ซึ่งดำเนินการเกี่ยวกับ การผลิตแผ่นอลูมิเนียม ร้อยละ 57.3 รองลงมาไม่ระบุ ร้อยละ 28.0 สำหรับแหล่งการทราบข้อมูลข่าวสารผู้ให้สัมภาษณ์ระบุมา 3 อันดับแรก ได้แก่ เพื่อนบ้านเล่าให้ฟัง ร้อยละ 50.0 รองลงมาทราบจากผู้นำชุมชน /เทศบาล/อบต. ร้อยละ 24.0 และเจ้าหน้าที่โครงการ ร้อยละ 17.7 ตามลำดับ โดยมีรายละเอียดดังรูปที่ 19

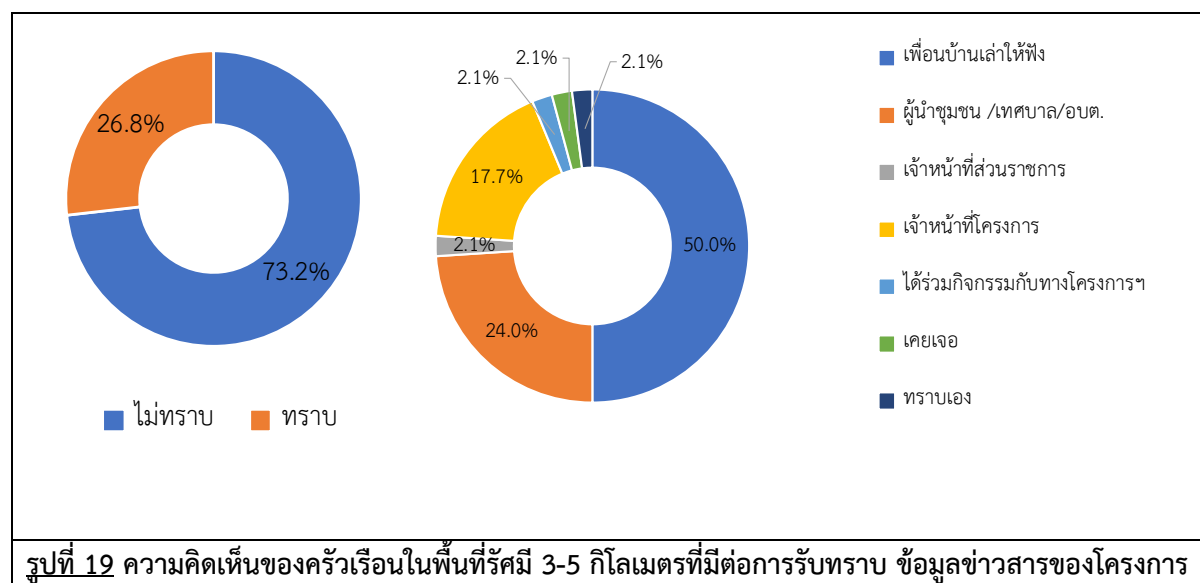



สำหรับผลที่คาดว่าจะอาจได้รับการดำเนินงาน ได้แก่ มีการจ้างแรงงานท้องถิ่น การประกอบอาชีพ มีรายได้เพิ่มขึ้น เศรษฐกิจท้องถิ่นเติบโตขึ้น ท้องถิ่นมีรายได้จากภาษี และมีระบบสาธารณสุขปลอดภัยเพิ่มขึ้นพบว่า ผู้ให้สัมภาษณ์ส่วนใหญ่มีความคาดหวังว่าจะได้รับการดำเนินงานโครงการอยู่ในระดับปานกลาง ดังแสดงในตารางที่ 20

**ตารางที่ 19** ความคิดเห็นของครัวเรือนในพื้นที่รัศมี 3-5 กิโลเมตรต่อผลที่คาดว่าจะอาจได้รับการดำเนินงาน

ผลที่คาดว่าจะอาจได้รับการดำเนินงาน	ระดับ (ร้อยละ)			
	ไม่ได้รับ	น้อย	ปานกลาง	มาก
1. มีการจ้างแรงงานท้องถิ่น	9.8	30.4	50.0	9.8
2. การประกอบอาชีพมีรายได้เพิ่มขึ้น	13.4	26.8	51.2	8.6
3. เศรษฐกิจท้องถิ่นเติบโตขึ้น	15.9	17.1	58.5	5.5
4. ท้องถิ่นมีรายได้จากภาษีเพิ่มขึ้น	14.6	17.1	57.3	11.0
5. มีการพัฒนาระบบสาธารณสุขปลอดภัยเพิ่มขึ้น	14.6	14.6	62.2	8.6

ที่มา : รวบรวมโดยบริษัท เอแอลเอส แลบอราทอรี กรุ๊ป (ประเทศไทย) จำกัด, 2566

สำหรับผลกระทบที่คาดว่าจะอาจได้รับการดำเนินงานโครงการ ดังแสดงในตารางที่ 21 พบว่า ผู้ให้สัมภาษณ์ส่วนใหญ่คาดว่าจะไม่ได้รับผลกระทบจากการดำเนินงานโครงการ และมีส่วนน้อยคาดว่าจะได้รับผลกระทบจากการดำเนินงานโครงการสามารถสรุปผลกระทบที่คาดว่าจะอาจได้รับการดำเนินงานโครงการ 3 อันดับแรก ดังนี้

- **อันดับ 1** ฝุ่นละออง พบว่า ผู้ให้สัมภาษณ์คาดว่าจะได้รับผลกระทบจากการดำเนินโครงการมากที่สุด ซึ่งมีระดับผลกระทบอยู่ในระดับน้อย ร้อยละ 14.6
- **อันดับ 2** การจราจร/อุบัติเหตุ พบว่า ผู้ให้สัมภาษณ์คาดว่าจะได้รับผลกระทบจากการดำเนินโครงการรองลงมา ซึ่งมีระดับผลกระทบอยู่ในระดับน้อย ร้อยละ 8.5
- **อันดับ 3** กลิ่นรบกวน เสียงดัง และน้ำเสีย พบว่า ผู้ให้สัมภาษณ์คาดว่าจะได้รับผลกระทบจากการดำเนินโครงการ ซึ่งมีระดับผลกระทบอยู่ในระดับน้อย ร้อยละ 7.3 สัดส่วนที่เท่ากัน

**ตารางที่ 21** ความคิดเห็นของครัวเรือนในพื้นที่รัศมีโครงการ 3-5 กิโลเมตร ต่อผลที่คาดว่าจะอาจได้รับการดำเนินงาน

ผลกระทบที่คาดว่าจะอาจได้รับการดำเนินงาน	ระดับ (ร้อยละ)			
	ไม่ได้รับ	น้อย	ปานกลาง	มาก
1. เสียงดัง***	91.5	7.3	1.2	0.0
2. อากาศเสียและเขม่าควัน	93.9	4.9	1.2	0.0
3. น้ำเสีย***	91.5	7.3	1.2	0.0
4. ฝุ่นละออง*	81.7	14.6	3.7	0.0

**ตารางที่ 21** ความคิดเห็นของครัวเรือนในพื้นที่รัศมีโครงการ 3-5 กิโลเมตร ต่อผลที่คาดว่าจะอาจได้รับการดำเนินงาน (ต่อ)

ผลกระทบที่คาดว่าจะอาจได้รับการดำเนินงาน	ระดับ (ร้อยละ)			
	ไม่ได้รับ	น้อย	ปานกลาง	มาก
5. กลิ่นรบกวน***	91.5	7.3	1.2	0.0
6. การจราจร/อุบัติเหตุ**	86.6	8.5	4.9	0.0

**หมายเหตุ :** \*, \*\*, \*\*\* หมายถึง ลำดับความคิดเห็นของผู้ให้สัมภาษณ์ใน 3 อันดับแรก

**ที่มา :** รวบรวมโดยบริษัท เอแอลเอส แลบบอราทอรี กรุ๊ป (ประเทศไทย) จำกัด, 2566

หากโครงการโรงงานผลิตแผ่นอลูมิเนียม (ส่วนขยาย) บริษัท ยูเอซีเจ (ประเทศไทย) จำกัด จัดกิจกรรมต่างๆ ที่เป็นประโยชน์ต่อชุมชนหรือส่วนรวม ผู้ให้สัมภาษณ์ส่วนใหญ่ไม่ยินดีเข้าร่วม ร้อยละ 74.2 รองลงมายินดีเข้าร่วม ร้อยละ 16.3 และไม่มีความคิดเห็น ร้อยละ 9.5 ดังแสดงในรูปที่ 20 ซึ่งผู้ให้สัมภาษณ์ที่ระบุว่าไม่ยินดีเข้าร่วมเพราะ ไม่สะดวก ร้อยละ 99.6 รองลงมาไม่ใช่คนในพื้นที่ ร้อยละ 0.4 ส่วนผู้ให้สัมภาษณ์ที่ระบุว่ายินดีเข้าร่วมเพราะ สะดวก ร้อยละ 34.0 รองลงมาอยากมีส่วนร่วม ร้อยละ 30.0 และอยากรู้จัก ร้อยละ 20.0 ส่วนผู้ที่ไม่มีความคิดเห็นส่วนใหญ่ไม่ระบุสาเหตุ ร้อยละ 55.2 รองลงมาไม่ทราบ ร้อยละ 27.6

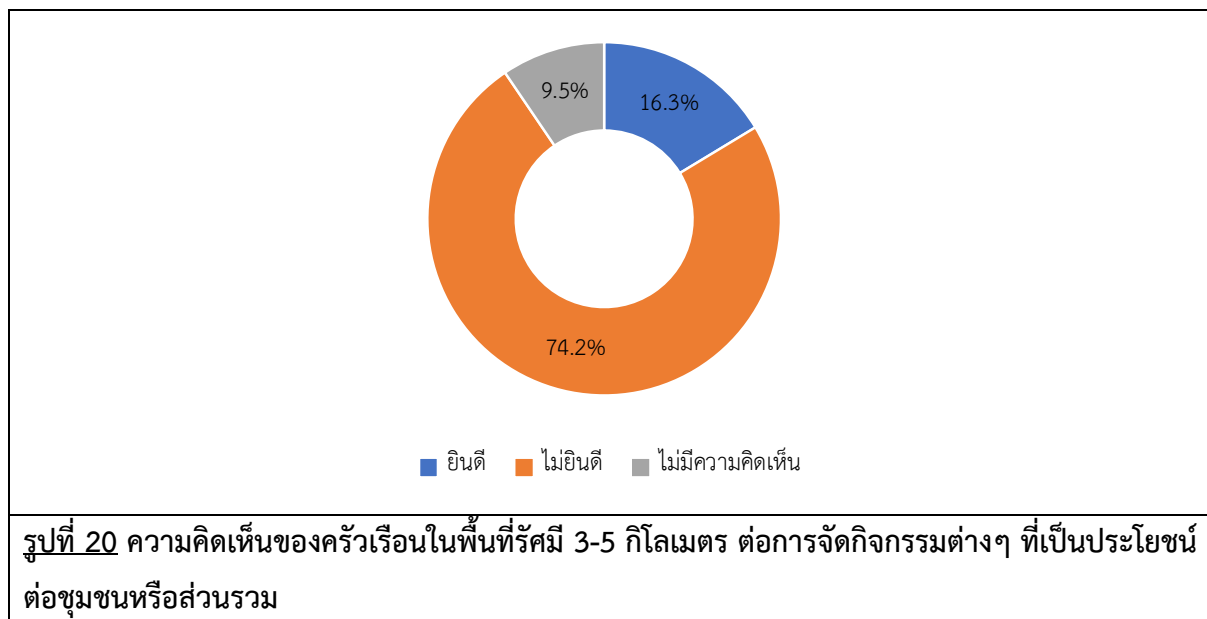

เมื่อสัมภาษณ์เกี่ยวกับความต้องการให้ประชาสัมพันธ์/ให้ข้อมูลข่าวสาร โครงการใช้ติดต่อสื่อสารพบว่า ผู้ให้สัมภาษณ์ส่วนใหญ่ต้องการให้ประชาสัมพันธ์/ให้ข้อมูลข่าวสารในรูปแบบ แจ้งผ่านผู้นำชุมชน ร้อยละ 57.5 รองลงมาจดหมาย/เอกสาร ร้อยละ 19.6 และประชุมชี้แจง ร้อยละ 13.7 ตามลำดับ ดังแสดงในรูปที่ 21

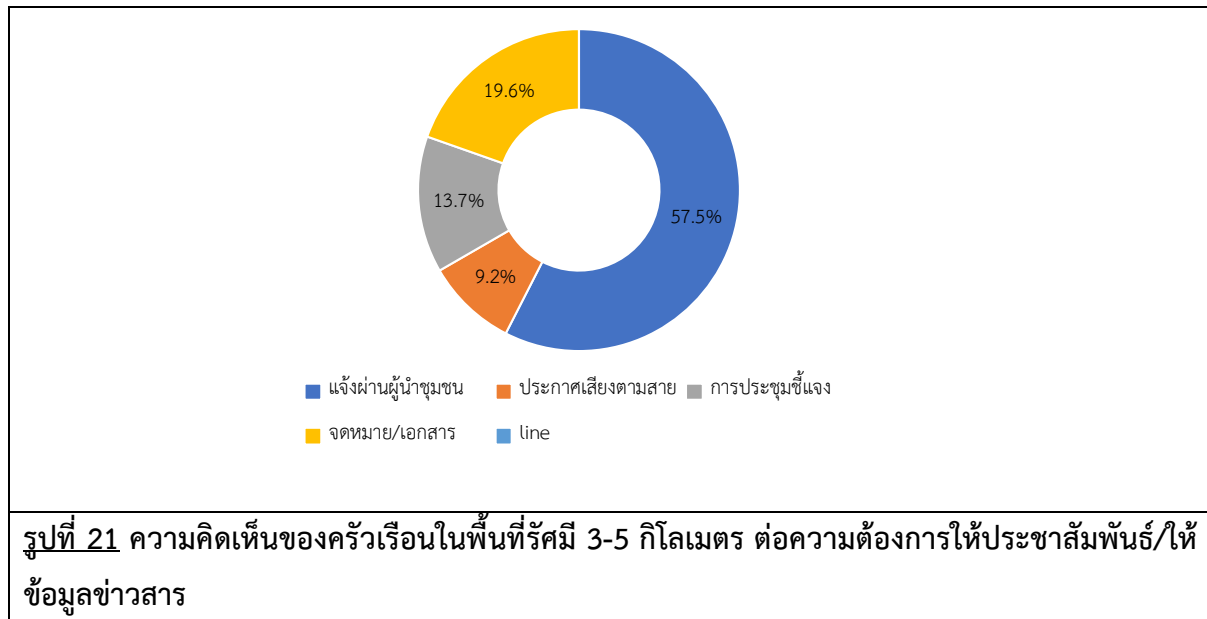

สำหรับการสัมภาษณ์เกี่ยวกับความคิดเห็นเกี่ยวกับโครงการที่ดีควรมีการดำเนินงาน พบว่า ผู้ให้สัมภาษณ์ส่วนใหญ่ระบุว่าควรมีการดำเนินการที่มีการจัดการสิ่งแวดล้อมที่ดี ร้อยละ 39.8 รองลงมาความรับผิดชอบต่อชุมชน ร้อยละ 31.4 และจ้างแรงงานในชุมชน ร้อยละ 28.8 ดังแสดงในรูปที่ 22

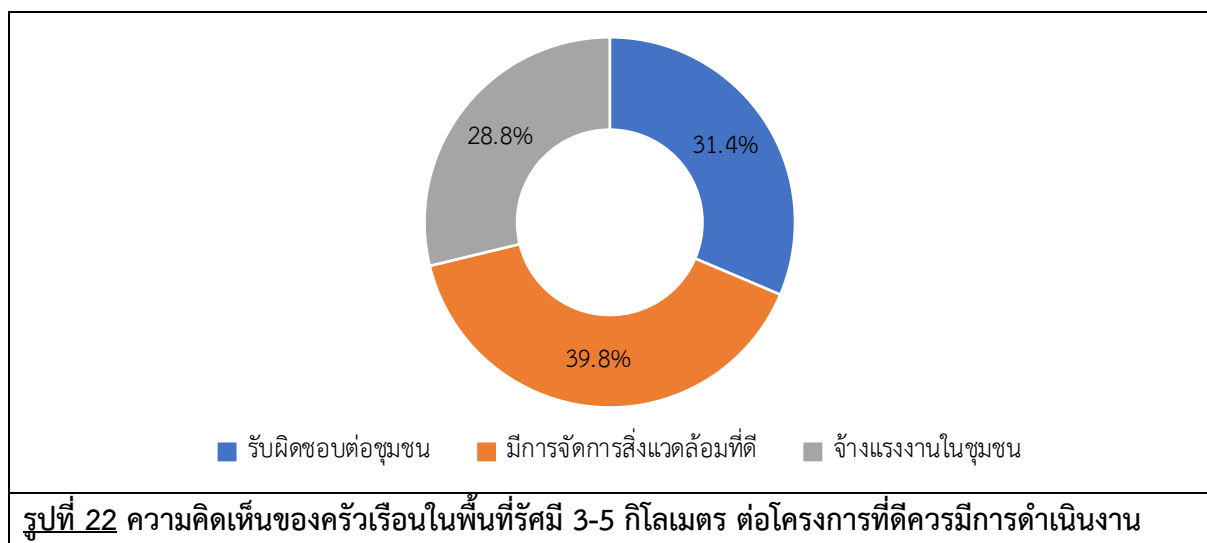

เมื่อสัมภาษณ์เกี่ยวกับการให้โครงการโรงงานผลิตแผ่นอลูมิเนียม (ส่วนขยาย) บริษัท ยูเอซีเจ (ประเทศไทย) จำกัด มีส่วนร่วมในการช่วยเหลือชุมชน พบว่า ผู้ให้สัมภาษณ์ส่วนใหญ่ระบุว่า อยากให้ช่วยเหลือด้านการศึกษา เช่น ทุนการศึกษา พัฒนาโรงเรียน มอบอุปกรณ์การศึกษา ร้อยละ 25.4 รองลงมาอยากให้ช่วยเหลือด้านคุณภาพชีวิต เช่น สนับสนุนอาชีพในชุมชน รับแรงงานท้องถิ่น สนับสนุนน้ำดื่ม น้ำใช้ ร้อยละ 22.4 และอยากให้ช่วยเหลือด้านศาสนา และวัฒนธรรม เช่น ทำนุบำรุงศาสนา ทอดผ้าป่า ร่วมกิจกรรมตามประเพณี ร้อยละ 17.0 ตามลำดับ ดังแสดงในรูปที่ 23

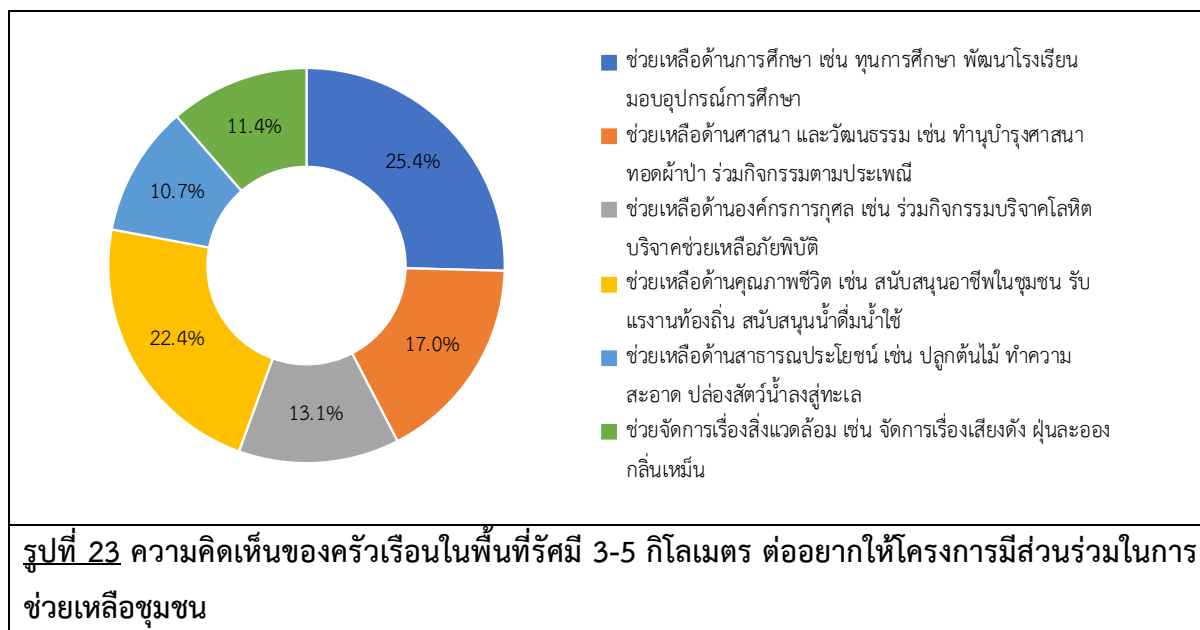

ข้อเสนอแนะอื่นๆ เกี่ยวกับโครงการ พบว่า ผู้ให้สัมภาษณ์ส่วนใหญ่อยากให้สนับสนุนกิจกรรมชุมชน ร้อยละ 66.7 รองลงมาอยากให้มีการสนับสนุนชุมชนมากขึ้น ร้อยละ 33.3

## 8. สรุปผลการศึกษา

จากการดำเนินการสำรวจทัศนคติชุมชนที่มีต่อโครงการโรงงานผลิตแผ่นอลูมิเนียม (ส่วนขยาย) บริษัท ยูเอซีเจ (ประเทศไทย) จำกัด ระหว่างระหว่างวันที่ 23-25 กันยายน 2566 ในชุมชนที่อยู่บริเวณพื้นที่ศึกษาโดยรอบในรัศมี 5 กิโลเมตร จำนวน 412 ตัวอย่าง ประกอบด้วย กลุ่มหน่วยงานราชการ จำนวน 20 ตัวอย่าง กลุ่มผู้นำชุมชน จำนวน 7 ตัวอย่าง และกลุ่มครัวเรือน จำนวน 385 ตัวอย่าง โดยสรุปผลการศึกษาได้ดังนี้

### 8.1 การทราบข้อมูลข่าวสารการดำเนินการของโครงการโรงงานผลิตแผ่นอลูมิเนียม (ส่วนขยาย) บริษัท ยูเอซีเจ (ประเทศไทย) จำกัด

พบว่า ผู้ให้สัมภาษณ์มีการทราบข้อมูลข่าวสารการดำเนินการโครงการ โดยกลุ่มผู้นำชุมชน ในพื้นที่รัศมี 0-3 กิโลเมตร ทราบข้อมูลข่าวสารการดำเนินการโครงการ ร้อยละ 50.0 ส่วนกลุ่มผู้นำชุมชนในพื้นที่รัศมี 3-5 กิโลเมตร ทราบข้อมูลข่าวสารการดำเนินการโครงการทั้งหมด สำหรับกลุ่มครัวเรือน ในพื้นที่รัศมี 0-3 กิโลเมตร ทราบข้อมูลข่าวสารการดำเนินการโครงการ ร้อยละ 25.3 และกลุ่มครัวเรือน ในพื้นที่รัศมี 3-5 กิโลเมตร ทราบข้อมูลข่าวสารการดำเนินการโครงการ ร้อยละ 26.8 แสดงดังรูปที่ 24

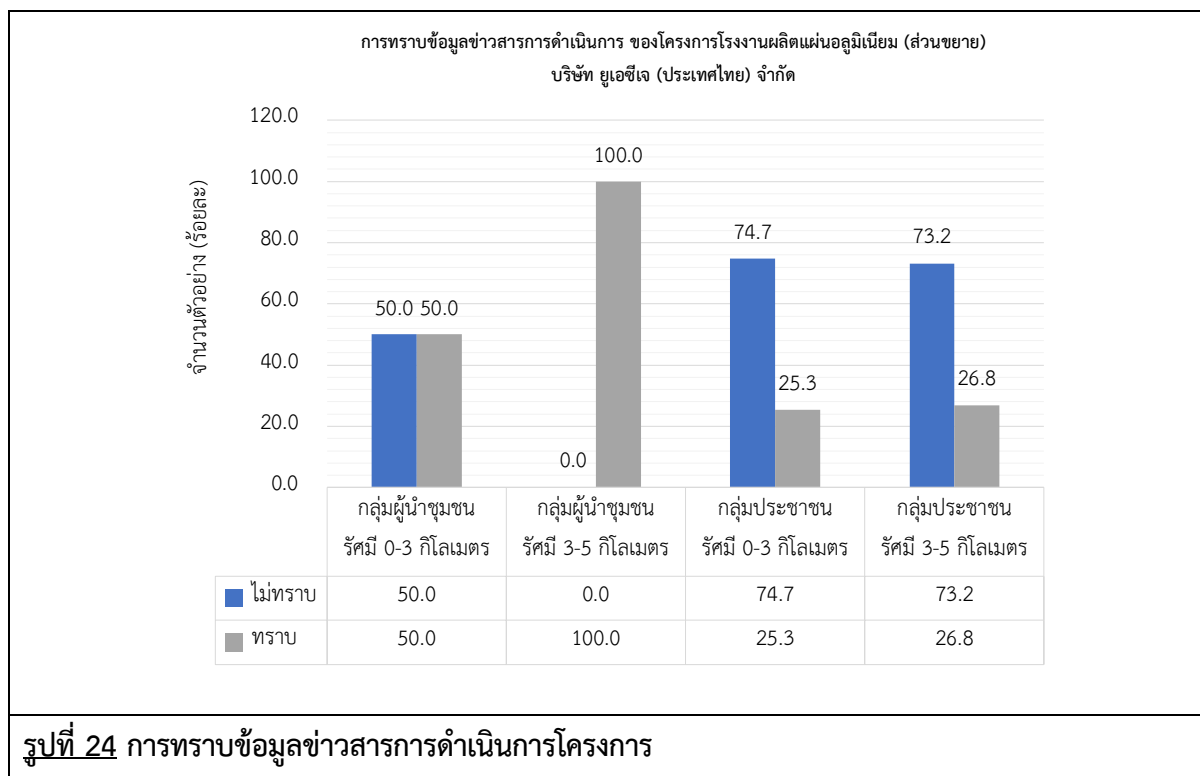

**8.2 แหล่งข้อมูลที่ทราบข่าวสารการดำเนินการโครงการ** พบว่า จากการศึกษาของกลุ่มตัวอย่าง โดยผู้ให้สัมภาษณ์ในทุกกลุ่ม ได้แก่ กลุ่มผู้นำชุมชน ในพื้นที่รัศมี 0-3 กิโลเมตร ทราบข้อมูลข่าวสารการดำเนินการโครงการจากแหล่งข้อมูลคือ ผู้นำชุมชน/เทศบาล/อบต.และเจ้าหน้าที่โครงการ ร้อยละ 50.0 สัดส่วนที่เท่ากัน ส่วนกลุ่มผู้นำชุมชนในพื้นที่รัศมี 3-5 กิโลเมตร ทราบข้อมูลข่าวสารการดำเนินการโครงการจากผู้นำชุมชน/เทศบาล/อบต. ร้อยละ 37.5 สำหรับกลุ่มครัวเรือน ในพื้นที่รัศมี 0-3 กิโลเมตร และรัศมี 3-5 กิโลเมตร ทราบข้อมูลข่าวสารการดำเนินการโครงการจาก เพื่อนบ้านเล่าให้ฟังเช่นเดียวกัน ร้อยละ 45.8 และร้อยละ 50.0 ตามลำดับ แสดงดังรูปที่ 25

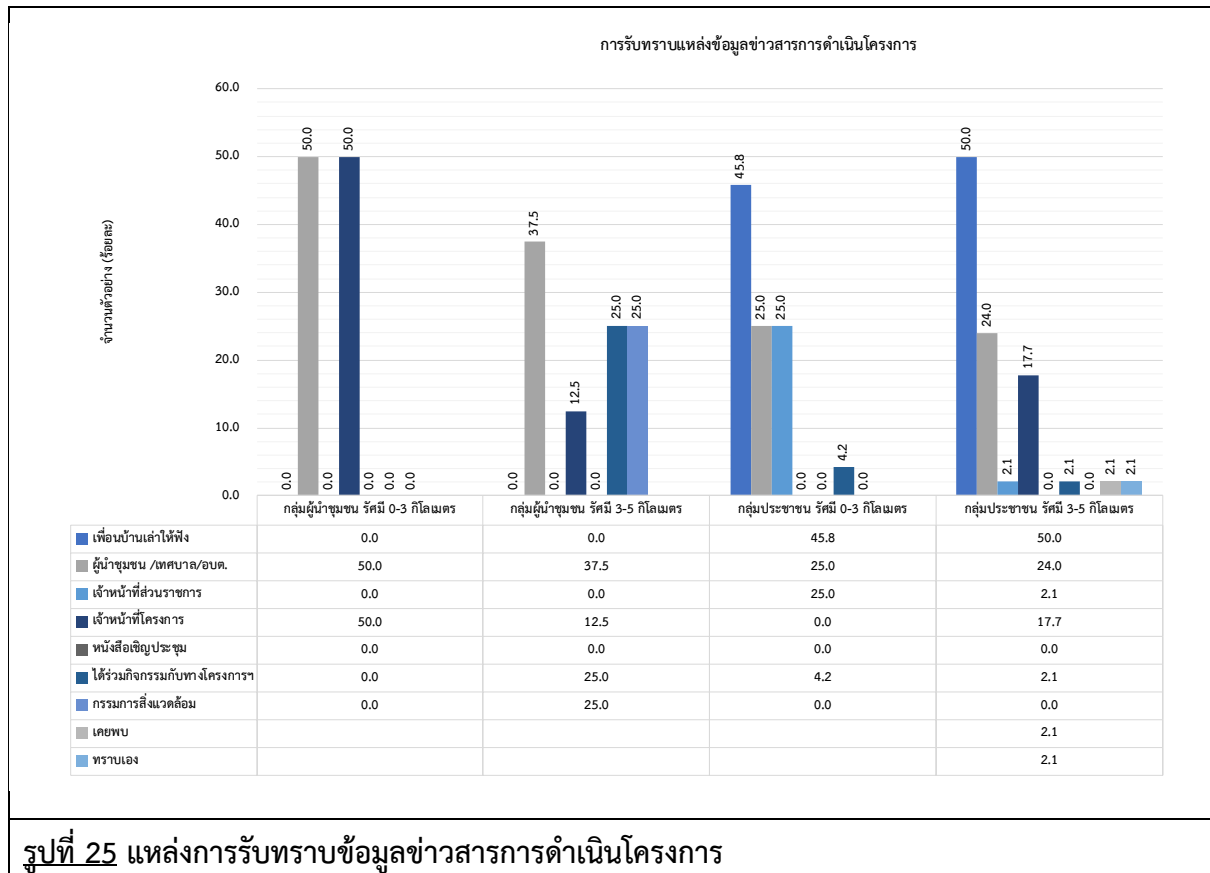

**8.3 ความยินดีเข้าร่วมทำกิจกรรมต่างๆ หากทางโครงการจัดขึ้น** พบว่า จากการศึกษาของกลุ่มตัวอย่าง โดยผู้ให้สัมภาษณ์ในทุกกลุ่ม ได้แก่ กลุ่มผู้นำชุมชน ในพื้นที่รัศมี 0-3 กิโลเมตร และรัศมี 3-5 กิโลเมตร ทั้งหมดยินดีเข้าร่วมกิจกรรมหากทางโครงการจัดขึ้น และกลุ่มครัวเรือน ในพื้นที่รัศมี 0-3 กิโลเมตร ไม่ยินดีเข้าร่วมกิจกรรมหากทางโครงการจัดขึ้น ร้อยละ 78.5 และร้อยละ 74.2 ตามลำดับ เนื่องจาก ไม่สะดวก แสดงดังรูปที่

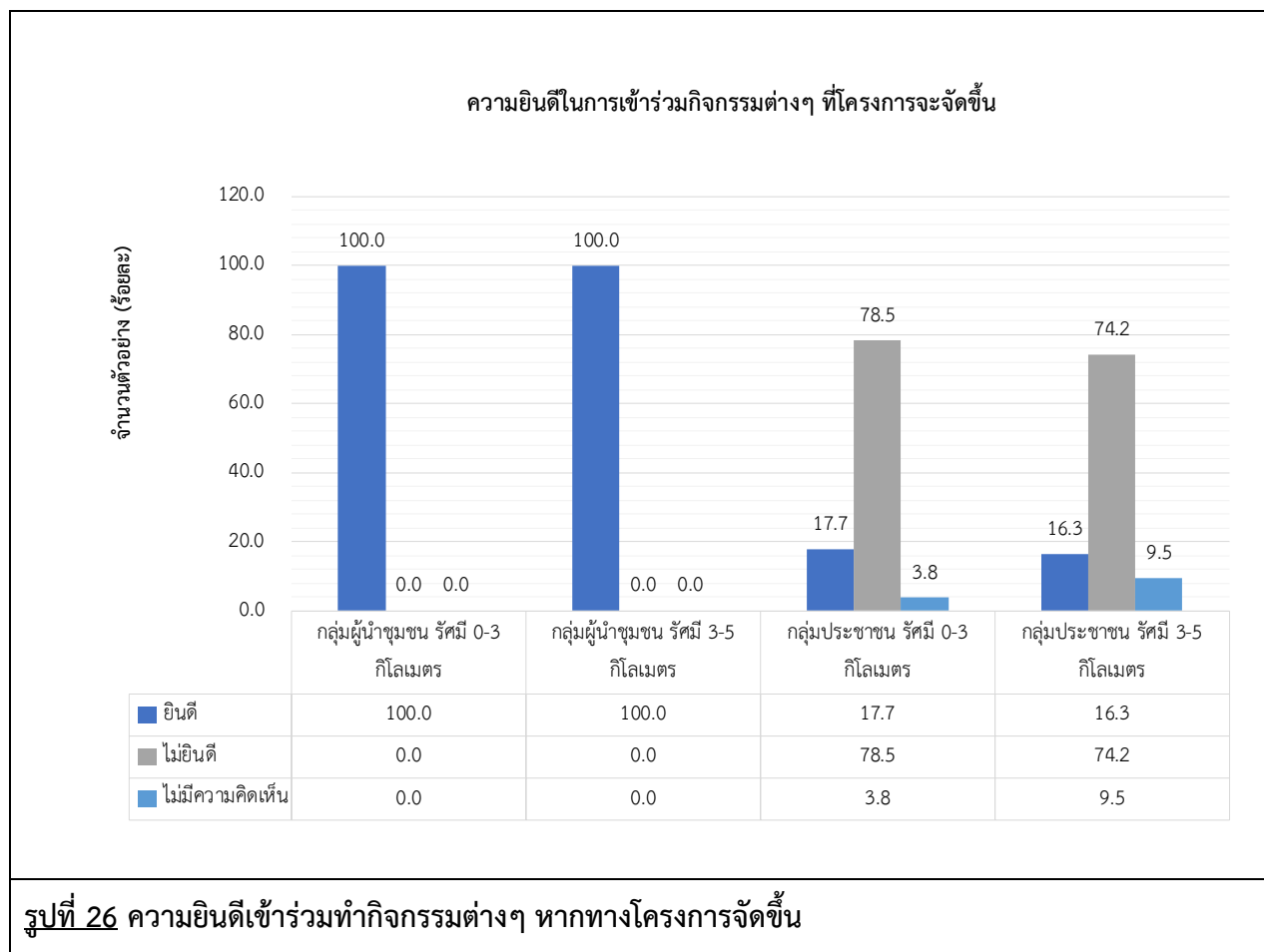

#### 8.4 รูปแบบความต้องการให้ประชาสัมพันธ์/ให้ข้อมูลข่าวสารโครงการ

พบว่า จากการศึกษาของกลุ่มตัวอย่าง โดยผู้ให้สัมภาษณ์ในทุกกลุ่ม ได้แก่ กลุ่มผู้นำชุมชน ในพื้นที่รัศมี 0-3 กิโลเมตร และรัศมี 3-5 กิโลเมตร รวมถึงกลุ่มครัวเรือน ในพื้นที่รัศมี 0-3 กิโลเมตร และรัศมี 3-5 กิโลเมตร ต้องการให้ประชาสัมพันธ์/ให้ข้อมูลข่าวสารโครงการโดยการแจ้งผ่านผู้นำชุมชนมากที่สุด แสดงดังรูปที่

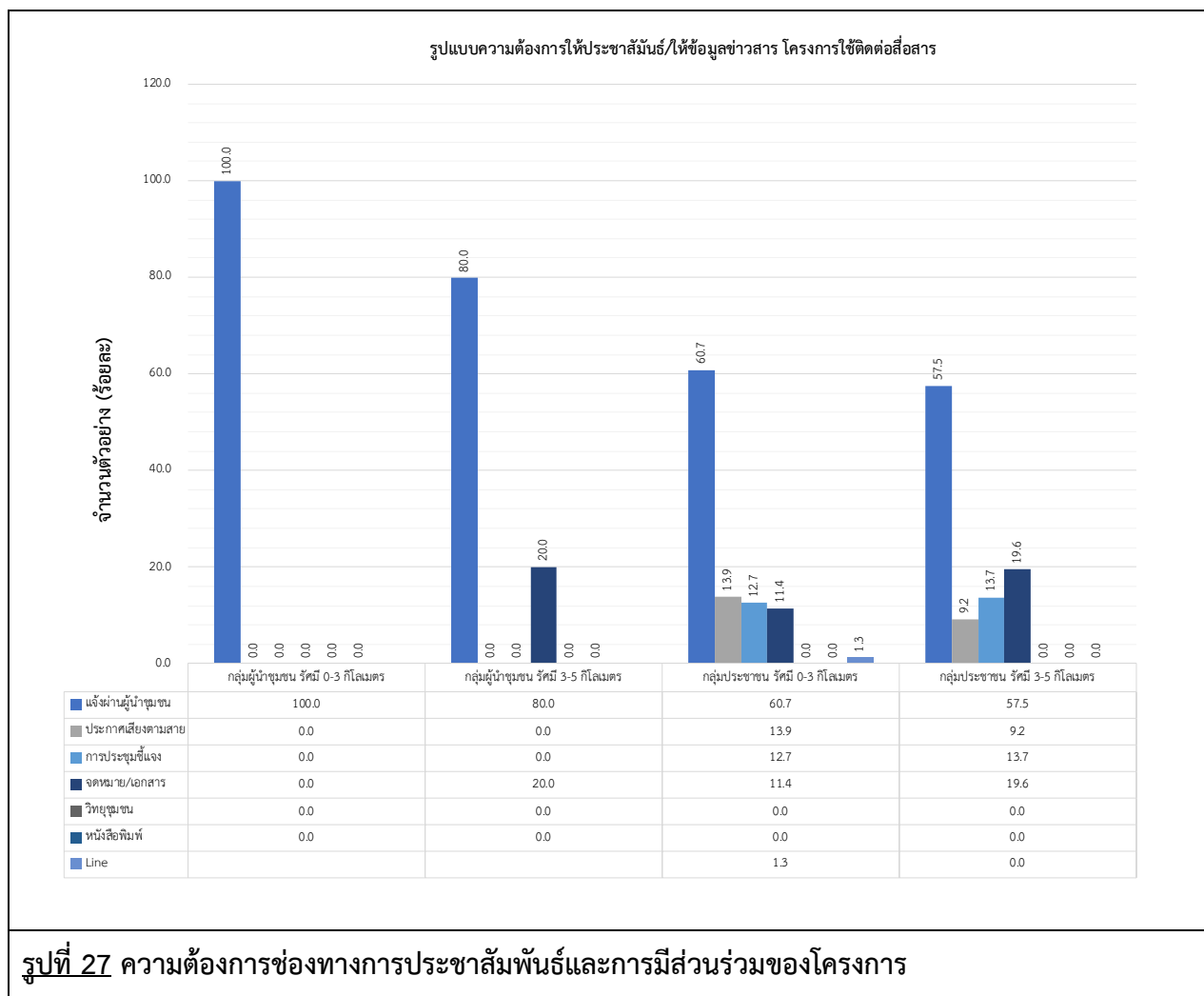

**8.5 โครงการที่ดีควรดำเนินการอย่างไร** พบว่า จากการศึกษาของกลุ่มตัวอย่าง โดยผู้ให้สัมภาษณ์ในทุกกลุ่ม ได้แก่ กลุ่มผู้นำชุมชน ในพื้นที่รัศมี 0-3 กิโลเมตร แจ้งว่าควรมีความรับผิดชอบต่อชุมชน และกลุ่มผู้นำชุมชนในพื้นที่รัศมี 3-5 กิโลเมตร แจ้งว่าควรมีความรับผิดชอบต่อชุมชน ร้อยละ 80.0 รองลงมาควรมีการจัดการสิ่งแวดล้อมที่ดี ร้อยละ 20.0 สำหรับกลุ่มครัวเรือน ในพื้นที่รัศมี 0-3 กิโลเมตร แจ้งว่าโครงการที่ดีควรมีการจัดการสิ่งแวดล้อมที่ดี ร้อยละ 38.0 รองลงมาควรมีความรับผิดชอบต่อชุมชน ร้อยละ 34.2 เช่นเดียวกับกลุ่มครัวเรือน ในพื้นที่รัศมี 3-5 กิโลเมตร แจ้งว่าควรมีการจัดการสิ่งแวดล้อมที่ดี ร้อยละ 39.9 รองลงมาควรมีความรับผิดชอบต่อชุมชน ร้อยละ 31.4 แสดงดังรูปที่ 28



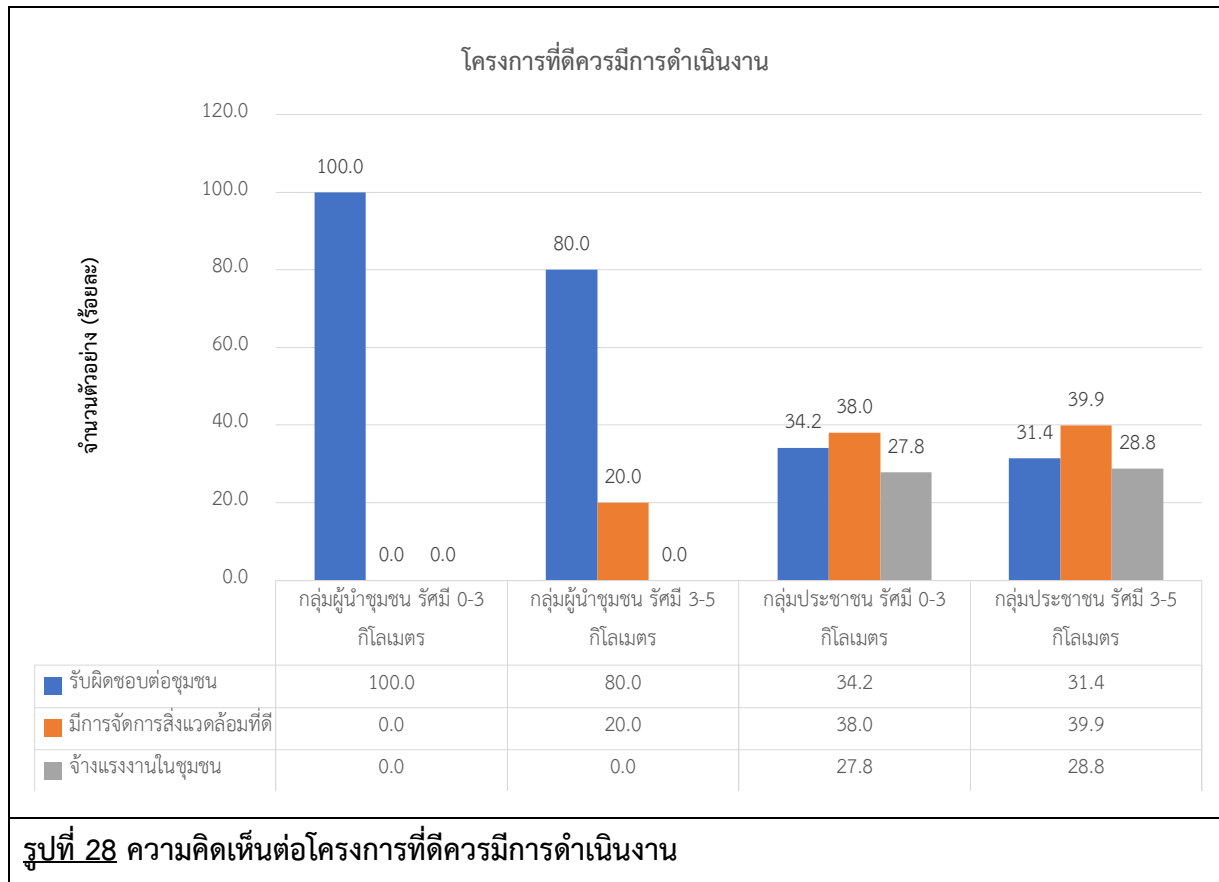

**8.6 ความคิดเห็นต่อการให้โครงการมีส่วนร่วมในการช่วยเหลือชุมชน** พบว่า จากการศึกษากลุ่มตัวอย่าง โดยผู้ให้สัมภาษณ์ ในทุกกลุ่ม ได้แก่ กลุ่มผู้นำชุมชน ในพื้นที่รัศมี 0-3 กิโลเมตร ต้องการให้ช่วยเหลือด้านการศึกษา เช่น ทุนการศึกษา พัฒนาโรงเรียน มอบอุปกรณ์การศึกษา และช่วยเหลือด้านศาสนาและวัฒนธรรม เช่น ทำนุบำรุงศาสนา ทอดผ้าป่า ร่วมกิจกรรมตามประเพณี ร้อยละ 25.0 สัดส่วนที่เท่ากัน และกลุ่มผู้นำชุมชนในพื้นที่รัศมี 3-5 กิโลเมตร ต้องการให้ช่วยเหลือด้านการศึกษา เช่น ทุนการศึกษา พัฒนาโรงเรียน มอบอุปกรณ์การศึกษา และช่วยเหลือด้านคุณภาพชีวิต เช่น สนับสนุนอาชีพในชุมชน รับแรงงานท้องถิ่น สนับสนุนน้ำดื่มน้ำใช้ ร้อยละ 20.8 สัดส่วนที่เท่ากัน สำหรับกลุ่มครัวเรือน ในพื้นที่รัศมี 0-3 กิโลเมตร ต้องการให้ช่วยเหลือด้านคุณภาพชีวิต เช่น สนับสนุนอาชีพในชุมชน รับแรงงานท้องถิ่น สนับสนุนน้ำดื่มน้ำใช้ มากที่สุด ร้อยละ 21.8 และกลุ่มครัวเรือนในพื้นที่รัศมี 3-5 กิโลเมตร ต้องการให้ช่วยเหลือด้านการศึกษา เช่น ทุนการศึกษา พัฒนาโรงเรียน มอบอุปกรณ์การศึกษามากที่สุด ร้อยละ 25.5 แสดงดังรูปที่ 29

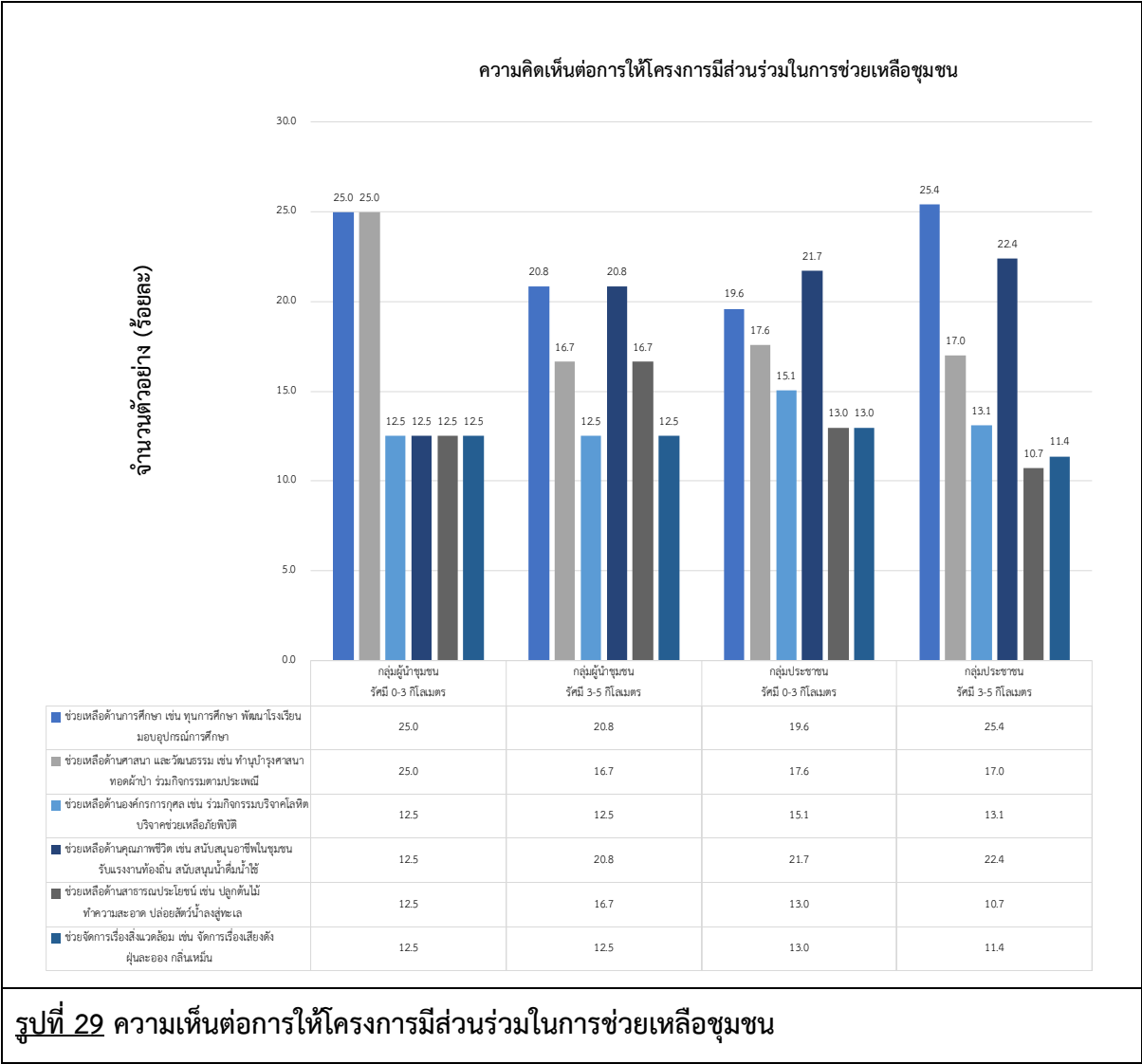

ตารางที่ 1

ผลแบบสอบถามสภาพเศรษฐกิจ-สังคม และความคิดเห็นของหน่วยงานต่างๆ เกี่ยวข้อง และสถานประกอบการ ประจำปี 2566

โครงการโรงงานผลิตแผ่นอลูมิเนียม (ส่วนขยาย) บริษัท ยูเอซีเจ (ประเทศไทย) จำกัด

รายละเอียด	หน่วยงานราชการ	
	จำนวน	ร้อยละ
จำนวนผู้ตอบแบบสอบถาม	20	100.0
ส่วนที่ 1 ความคิดเห็น เกี่ยวกับโครงการ		
1.1 ท่านมีความคิดเห็นอย่างไรกับการพัฒนาด้านอุตสาหกรรมในปัจจุบันโดยเฉพาะ บริษัท ยูเอซีเจ (ประเทศไทย) จำกัด		
โครงการโรงงานผลิตแผ่นอลูมิเนียม (ส่วนขยาย)		
- การพัฒนาของอุตสาหกรรมไทยถือว่าเป็นสิ่งที่ดี ต่อการพัฒนาเศรษฐกิจของไทย ทางโครงการฯ ถือว่าเป็นการพัฒนาด้านวัสดุอุปกรณ์ แต่ขอให้คำนึงถึงผลกระทบที่มีต่อชุมชน	1	5.0
- การพัฒนาของอุตสาหกรรมไทยในปัจจุบันเติบโตอย่างเข้มแข็ง และยั่งยืน มีการผลักดันจากภาครัฐอย่างต่อเนื่อง เพื่อเป็นการดึงดูดให้ต่างชาติมาลงทุน	1	5.0
- ช่วยลดขยะ และลดโลกร้อน	2	10.0
- ทางบริษัทเข้ามาทำกิจกรรมที่วัดบ่อยๆ	1	5.0
- ทำเศรษฐกิจท้องถิ่นเติบโตขึ้น และแรงงานในท้องถิ่นมีการจ้างงานเพิ่มมากขึ้น	1	5.0
- ปัจจุบันมีการขยายขนาดของอุตสาหกรรมอย่างก้าวกระโดด จึงทำให้มีประชาชนเข้ามาในพื้นที่เป็นจำนวนมาก จึงทำให้การอุปโภคไม่เพียงพอ	1	5.0
- เป็นการพัฒนาที่ดีเกิดความก้าวหน้าทางสังคม เศรษฐกิจของชุมชนและประเทศ	2	10.0
- เป็นบริษัทที่ประกอบกิจการแปรรูป และจำหน่ายอลูมิเนียมที่ดีมาตรฐานดีเยี่ยม	1	5.0
- เป็นโรงงานขนาดใหญ่ และมีจำนวนพนักงานจำนวนมาก ซึ่งจะมีการขยาย มีการใช้ทรัพยากรเยอะมากขึ้น ควรมีมาตรการการป้องกันที่ดี ทั้งต่อพนักงาน และสิ่งแวดล้อมรอบชุมชน	1	5.0
- พัฒนาได้ และควรดูแลชุมชนใกล้เคียงอย่างต่อเนื่อง	1	5.0
- มีการพัฒนาด้านอุตสาหกรรมนำมาซึ่งอาชีพของตนในพื้นที่ รวมทั้งฟื้นฟูสภาพเศรษฐกิจ แต่อาจเกิดผลกระทบด้านสิ่งแวดล้อม	1	5.0
- รองรับอุตสาหกรรมผลิตแผ่นอลูมิเนียมดี และเพิ่มขึ้น	1	5.0
- สามารถเพิ่มการจ้างงาน เพิ่มการใช้วัตถุดิบ และอาจส่งผลกระทบต่อสิ่งแวดล้อม เช่น มลภาวะทางอากาศ ทางน้ำ และเสียง	1	5.0
- อยากให้มีการประเมินเรื่องผลกระทบที่จะเกิดขึ้นโดยรอบโรงงาน เนื่องจากมีกำลังการผลิตที่เพิ่มมากขึ้น ผลกระทบก็เพิ่มขึ้นเช่นกัน	1	5.0
- อยากให้โรงงานมีการพัฒนาตนเองด้านมาตรฐาน และมาตรการที่กำหนด เพื่อไม่ให้มีผลกระทบต่อชุมชน ทั้งทางด้านขยะ การเดินทาง การขนส่งต่างๆ	1	5.0
- อาจส่งผลกระทบต่อสิ่งแวดล้อม เช่น มลภาวะทางอากาศ ทางน้ำ และเสียง	1	5.0
- ไม่ระบุ	2	10.0
รวม	20	100.0

ตารางที่ 1 (ต่อ)

ผลแบบสอบถามสภาพเศรษฐกิจ-สังคม และความคิดเห็นของหน่วยงานต่างๆ เกี่ยวข้อง และสถานประกอบการ ประจำปี 2566

โครงการโรงงานผลิตแผ่นอลูมิเนียม (ส่วนขยาย) บริษัท ยูเอซีเจ (ประเทศไทย) จำกัด

รายละเอียด	หน่วยงานราชการ	
	จำนวน	ร้อยละ
จำนวนผู้ตอบแบบสอบถาม	20	100.0
1.2 ท่านคิดว่า โครงการโรงงานผลิตแผ่นอลูมิเนียม (ส่วนขยาย) บริษัท ยูเอซีเจ (ประเทศไทย) จำกัด ควรสนับสนุนกิจกรรมใดร่วมกับชุมชนบ้าง		
- การศึกษา ส่งเสริมอาชีพชุมชน และดูแลสิ่งแวดล้อมในชุมชน	1	5.0
- กิจกรรมส่งเสริม คุณภาพชีวิตผู้ป่วย ผู้พิการ	2	10.0
- ควรสอบถาม stakeholder ที่อยู่บริเวณ ใกล้เคียงเพื่อรับแนวทางการสนับสนุนที่เหมาะสมที่สุด	1	5.0
- ควรสนับสนุนเรื่องอากาศ และแหล่งน้ำ โดยเฉพาะโรงเรียน เพื่อการเรียนรู้ของนักเรียน และเป็นส่วนช่วยในการพัฒนาระบบสาธารณสุขโรค และการศึกษาของไทย	1	5.0
- งบประมาณด้านการแพทย์ การจ้างงานประชาชน และการรณรงค์การลดการใช้สารเคมีในการผลิต เพื่อปัญหาด้านสิ่งแวดล้อม	1	5.0
- ด้านการดูแลสุขภาพของประชาชน เช่น สนับสนุนอุปกรณ์ทางการแพทย์ เป็นต้น และการจ้างแรงงานในท้องถิ่น สนับสนุนด้านการศึกษา	1	5.0
- ในการจัดกิจกรรมอยากให้อยู่อยู่กับทางบริษัทว่าอยากทำให้สาธารณประโยชน์ให้กับวัดและชุมชน	1	5.0
- สนับสนุนกิจกรรมทางศาสนา เช่น กฐิน ผ้าป่า	1	5.0
- สนับสนุนกิจกรรมในชุมชน สร้างรายได้ สร้างอาชีพ รวมถึงสนับสนุนกิจกรรมประเพณีทางศาสนา ชุมชน โรงเรียน	1	5.0
- สนับสนุนกิจกรรมพัฒนาโรงเรียน เช่น พัฒนาอาคารสถานที่ของโรงเรียนให้น่าอยู่ และปลอดภัย รวมถึงสนับสนุนทุนการศึกษาให้นักเรียนที่ขาดแคลน	1	5.0
- สนับสนุนยกระดับทางกับทางชุมชน ชุมชนมีรายได้ และลดขยะ	2	10.0
- สนับสนุนด้านการศึกษา ด้านประเพณี กิจกรรมในชุมชน และงบประมาณโครงการเกี่ยวกับด้านสุขภาพของประชาชน	2	10.0
- สนับสนุนวัฒนธรรมประเพณีในท้องถิ่น การส่งเสริมด้านสุขภาพอนามัย การพัฒนาชุมชน และการส่งเสริมอาชีพให้กับคนในชุมชน	1	5.0
- สร้างอาชีพ และการพัฒนาสิ่งแวดล้อมในชุมชน สร้างพื้นที่สีเขียว	1	5.0
- อบรม/ประชาสัมพันธ์ ให้ความรู้กับชุมชนถึงประโยชน์ของการผลิตแผ่นอลูมิเนียม รวมถึงผลเสียที่จะเกิดขึ้นที่อาจมีผลกระทบต่อชุมชนโดยรอบ และอาจมีกิจกรรม CSR ในการรับซื้อเศษอลูมิเนียม เพื่อเป็นการสร้างรายได้ให้กับชุมชน	1	5.0
- อยากให้สนับสนุนอุปกรณ์ต่างๆ หรืองบประมาณให้กับชุมชน และจัดโครงการดีๆ ร่วมกับชุมชน	1	5.0
- ไม่ระบุ	1	5.0
รวม	20	100.0

ตารางที่ 1 (ต่อ)

ผลแบบสอบถามสภาพเศรษฐกิจ-สังคม และความคิดเห็นของหน่วยงานต่างๆ เกี่ยวข้อง และสถานประกอบการ ประจำปี 2566

โครงการโรงงานผลิตแผ่นอลูมิเนียม (ส่วนขยาย) บริษัท ยูเอซีเจ (ประเทศไทย) จำกัด

รายละเอียด	หน่วยงานราชการ	
	จำนวน	ร้อยละ
จำนวนผู้ตอบแบบสอบถาม	20	100.0
1.3 ท่านคิดว่าการพัฒนา โครงการโรงงานผลิตแผ่นอลูมิเนียม (ส่วนขยาย) บริษัท ยูเอซีเจ (ประเทศไทย) จำกัด ส่งผลต่อชุมชนหรือท้องถิ่นอย่างไรบ้าง		
- การจราจรติดขัด เกิดอุบัติเหตุบ่อยครั้ง ควรมีมาตรการแก้ไขปัญหา	1	5.0
- การใช้ทรัพยากรในชุมชน และการทิ้งของเสียลงชุมชน	2	10.0
- ข้อดี ชุมชนมีเศรษฐกิจที่ดีขึ้น มีรายได้ ได้รับสนับสนุนงบต่างๆ แต่อาจเกิดผลกระทบเรื่องของการจราจร และมลพิษที่ส่งผลกระทบต่อสิ่งแวดล้อม	1	5.0
- ช่วงนี้อาจมีผลกระทบเล็กน้อยและในอนาคตไม่แน่นอนอาจจะมีผลกระทบมากขึ้น	1	5.0
- ทำให้เกิดการจ้างงานในชุมชน ทำให้เศรษฐกิจในภาพรวมของประเทศดีขึ้น	1	5.0
- ในการพัฒนาโครงการอาจก่อให้เกิดผลกระทบต่อชุมชนใกล้เคียงในผลกระทบด้านสิ่งแวดล้อม เช่น ด้านน้ำ อากาศ และอื่นๆ	1	5.0
- ประชากรแฝงที่เพิ่มมากขึ้นทำให้เกิดการแย่งชิงทรัพยากรที่มีอยู่ การจราจรที่มีจำนวนมากเกิดอุบัติเหตุบ่อยครั้ง และชุมชนมาความหนาแน่น	1	5.0
- ผลกระทบด้านการจราจร ข้ามถนนค่อนข้างยาก	1	5.0
- ผู้ปกครองของนักเรียนมีสถานที่ประกอบอาชีพ มีความเป็นอยู่ที่ดี	1	5.0
- เพิ่มรายได้	1	5.0
- มลภาวะทางกลิ่น เนื่องจากกระบวนการมีการอบให้ความร้อน และโอระเหย ที่ปล่อยออกมาจากปล่องระบายมีเรื่องกลิ่นของสารเคมีอาจส่งผลกระทบต่อชุมชนโดยรอบ รวมถึงการขายกระบวนการผลิตพนักงานเพิ่มอาจทำให้การจราจรแออัดด้านหน้าโครงการ	1	5.0
- มีความเจริญเข้าสู่ชุมชน เศรษฐกิจดีขึ้น ประชาชนมีงานทำ และมีงบประมาณบำรุงท้องถิ่น	1	5.0
- ส่งผลให้ชุมชนมีการเจริญเติบโตมากยิ่งขึ้น เกิดการจ้างงานในชุมชน	2	10.0
- อาจส่งผลในเรื่องของสภาพอากาศ เพราะกระบวนการผลิตต้องมีการเผาไหม้ หรือหลอมอลูมิเนียม	1	5.0
- ไม่มีผลกระทบ	1	5.0
- ไม่ระบุ	3	15.0
รวม	20	100.0
ส่วนที่ 2 ข้อเสนอแนะเพิ่มเติมเกี่ยวกับโครงการ		
2.1 ท่านมีข้อเสนอแนะอย่างไรต่อ โครงการโรงงานผลิตแผ่นอลูมิเนียม (ส่วนขยาย) บริษัท ยูเอซีเจ (ประเทศไทย) จำกัด เพื่อจะได้นำข้อคิดเห็นหรือ		
ข้อเสนอแนะดังกล่าวไปปรับปรุง แก้ไขเพื่อให้สอดคล้องกับสภาพสังคมและสิ่งแวดล้อมของท้องถิ่นต่อไป		
- ขอให้โครงการปฏิบัติตามมาตรการป้องกัน และแก้ไขผลกระทบด้านสิ่งแวดล้อม และมาตรการติดตามตรวจสอบผลกระทบด้านสิ่งแวดล้อมตามที่ระบุไว้ในรายงานอย่างเคร่งครัด	1	5.0
- ควรมีการแจ้งข้อมูล และผลกระทบต่างๆให้ชุมชนทราบเพื่อลดการเกิดผลกระทบ ควรมีพื้นที่สีเขียวในโรงงาน เพื่อเป็นการลดการปล่อยมลพิษทางอากาศ	1	5.0
- บริหารจัดการเรื่องกลิ่น เนื่องจากปัจจุบันยังมีปัญหาเรื่องกลิ่นเหม็นของสารเคมีที่ยังได้รับผลกระทบ	1	5.0
- มีการตรวจสอบผลกระทบด้านสิ่งแวดล้อมที่ดีเยี่ยม และต่อเนื่อง	1	5.0
- มีข้อกังวลต่ออันตรายการกระบวนการผลิต การควบคุมมลพิษ เช่น มลพิษทางอากาศ ฝุ่นอลูมิเนียม และผลกระทบด้านสิ่งแวดล้อม	1	5.0
- เมื่อได้รับเรื่องร้องเรียนควรเร่งดำเนินการแก้ไขให้รวดเร็ว ดูแลสุขภาพของพนักงาน ตรวจสอบสุขภาพพนักงาน และสำรวจผลกระทบต่อชุมชน	1	5.0
- ร่วมฝึกซ้อมแผนฉุกเฉินด้านอุบัติภัยสารเคมีกับชุมชนในพื้นที่	1	5.0
- โรงงานต้องตระหนักเรื่องมลพิษที่เกิดจากรกระบวนการผลิตให้มาก และต้องมีความจริงจังต่อชุมชนดูญาติมิตร	1	5.0
- ลงพื้นที่สำรวจสภาพปัญหาสิ่งแวดล้อมในชุมชน	1	5.0
- สร้างจิตสำนึกการแยกขยะ และสร้างมูลค่าให้กับขยะอลูมิเนียม	1	5.0
- ให้มีมาตรการ หรือวิธีในการดูแลสิ่งแวดล้อมโยรอบๆบริเวณ โครงการ และสนับสนุนกิจกรรมชุมชน และหน่วยงานต่างๆ	1	5.0
- อยากให้เข้ามาดูแลทางวัดบ้างทั้ง ในอนาคตหรือปัจจุบัน	1	5.0
- อยากให้เคร่งครัดเรื่องมาตรการการเฝ้าระวัง ป้องกันผลกระทบด้านสิ่งแวดล้อม	1	5.0
- อยากให้มีการส่งเสริม สนับสนุนชุมชน เช่น ด้านสุขภาพอนามัย ด้านการจัดการด้านสิ่งแวดล้อม ด้านการศึกษา	1	5.0
- เฝ้าระวังผลกระทบด้านสังคม และสิ่งแวดล้อมอย่างต่อเนื่อง	2	10.0
- ควรมีการดำเนินการสนับสนุนกิจกรรมด้านสาธารณสุขในชุมชน	1	5.0
- ไม่ระบุ	3	15.0
รวม	20	100.0

ตารางที่ 2

ผลแบบสอบถามสภาพเศรษฐกิจ-สังคม และความคิดเห็นของผู้นำชุมชน ประจำปี 2566

ต่อโครงการโรงงานผลิตแผ่นอลูมิเนียม (ส่วนขยาย) บริษัท ยูเอซีเจ (ประเทศไทย) จำกัด

รายการ					ตำบลเขาไม้แก้ว				รวม (รัศมี 0-3 กิโลเมตร)		ตำบลเขาไม้แก้ว		ตำบลพนานิคม อำเภอนิคมพัฒนา จังหวัดระยอง								ตำบลมาบยางพร		รวม (รัศมี 3-5 กิโลเมตร)		รวมทั้งหมด	
					หมู่ที่ 4		หมู่ที่ 5				หมู่ที่ 1		หมู่ที่ 4		หมู่ที่ 7		หมู่ที่ 8		หมู่ที่ 5							
					บ้านห้วยไข่เน่า		บ้านภูไทร				บ้านห้วยลึก-หนองคาสม		บ้านเขามะพูด		บ้านวังปลา		บ้านซอย 13		บ้านวังตาหม่อน							
					จำนวน	ร้อยละ	จำนวน	ร้อยละ	จำนวน	ร้อยละ	จำนวน	ร้อยละ	จำนวน	ร้อยละ	จำนวน	ร้อยละ	จำนวน	ร้อยละ	จำนวน	ร้อยละ	จำนวน	ร้อยละ				
จำนวนผู้ตอบแบบสอบถาม					1	100.0	1	100.0	2	100.0	1	100.0	1	100.0	1	100.0	1	100.0	1	100.0	5	100.0	7	100.0		
ส่วนที่ 1 ข้อมูลทั่วไปของผู้ตอบแบบสอบถาม																										
1.1 เพศ																										
- ชาย					0	0.0	0	0.0	0	0.0	0	0.0	0	0.0	0	0.0	1	100.0	0	0.0	1	20.0	1	14.3		
- หญิง					1	100.0	1	100.0	2	100.0	1	100.0	1	100.0	1	100.0	0	0.0	1	100.0	4	80.0	6	85.7		
รวม					1	100.0	1	100.0	2	100.0	1	100.0	1	100.0	1	100.0	1	100.0	1	100.0	5	100.0	7	100.0		
1.2 อายุ																										
- 23-30 ปี					0	0.0	0	0.0	0	0.0	0	0.0	0	0.0	0	0.0	0	0.0	0	0.0	0	0.0	0	0.0		
- 31-40 ปี					0	0.0	0	0.0	0	0.0	1	100.0	0	0.0	0	0.0	0	0.0	0	0.0	1	20.0	1	14.3		
- 41-50 ปี					0	0.0	0	0.0	0	0.0	0	0.0	0	0.0	1	100.0	0	0.0	1	100.0	2	40.0	2	28.6		
- 51-60 ปี					1	100.0	1	100.0	2	100.0	0	0.0	1	100.0	0	0.0	1	100.0	0	0.0	2	40.0	4	57.1		
- มากกว่า 60 ปี					0	0.0	0	0.0	0	0.0	0	0.0	0	0.0	0	0.0	0	0.0	0	0.0	0	0.0	0	0.0		
รวม					1	100.0	1	100.0	2	100.0	1	100.0	1	100.0	1	100.0	1	100.0	1	100.0	5	100.0	7	100.0		
1.3 ระดับการศึกษาสูงสุด																										
- มัธยมศึกษาหรือต่ำกว่า					0	0.0	0	0.0	0	0.0	0	0.0	1	100.0	1	100.0	1	100.0	0	0.0	3	60.0	3	42.9		
- อนุปริญญา					1	100.0	1	100.0	2	100.0	0	0.0	0	0.0	0	0.0	0	0.0	0	0.0	0	0.0	2	28.6		
- ปริญญาตรี					0	0.0	0	0.0	0	0.0	1	100.0	0	0.0	0	0.0	0	0.0	1	100.0	2	40.0	2	28.6		
- สูงกว่าปริญญา					0	0.0	0	0.0	0	0.0	0	0.0	0	0.0	0	0.0	0	0.0	0	0.0	0	0.0	0	0.0		
รวม					1	100.0	1	100.0	2	100.0	1	100.0	1	100.0	1	100.0	1	100.0	1	100.0	5	100.0	7	100.0		
1.4 ตำแหน่งในชุมชน																										
- กำนัน					0	0.0	1	100.0	1	50.0	0	0.0	0	0.0	0	0.0	0	0.0	0	0.0	0	0.0	1	14.3		
- ผู้ใหญ่บ้าน					1	100.0	0	0.0	1	50.0	1	100.0	1	100.0	0	0.0	1	100.0	0	0.0	3	60.0	4	57.1		
- ผู้ช่วยผู้ใหญ่บ้าน					0	0.0	0	0.0	0	0.0	0	0.0	0	0.0	1	100.0	0	0.0	1	100.0	2	40.0	2	28.6		
รวม					1	100.0	1	100.0	2	100.0	1	100.0	1	100.0	1	100.0	1	100.0	1	100.0	5	100.0	7	100.0		
ส่วนที่ 2 ข้อมูลเกี่ยวกับชุมชนในพื้นที่รับผิดชอบ																										
2.1 ภูมิลำเนาของประชาชนส่วนใหญ่ในพื้นที่รับผิดชอบของท่าน																										
- เกิดที่นี่					0	0.0	0	0.0	0	0.0	1	100.0	1	100.0	1	100.0	1	100.0	1	100.0	5	100.0	5	71.4		
- ย้ายมาจากที่อื่น					1	100.0	1	100.0	2	100.0	0	0.0	0	0.0	0	0.0	0	0.0	0	0.0	0	0.0	2	28.6		
รวม					1	100.0	1	100.0	2	100.0	1	100.0	1	100.0	1	100.0	1	100.0	1	100.0	5	100.0	7	100.0		

ตารางที่ 2 (ต่อ)

ผลแบบสอบถามสภาพเศรษฐกิจ-สังคม และความคิดเห็นของผู้นำชุมชน ประจำปี 2566

ต่อโครงการโรงงานผลิตแผ่นอลูมิเนียม (ส่วนขยาย) บริษัท ยูเอซีเจ (ประเทศไทย) จำกัด

รายการ				ตำบลเขาไม้แก้ว				รวม (รัศมี 0-3 กิโลเมตร)		ตำบลเขาไม้แก้ว		ตำบลพนานิคม อำเภอนิคมพัฒนา จังหวัดระยอง						ตำบลมาบยางพร		รวม (รัศมี 3-5 กิโลเมตร)		รวมทั้งหมด			
				หมู่ที่ 4		หมู่ที่ 5				หมู่ที่ 1		หมู่ที่ 4		หมู่ที่ 7		หมู่ที่ 8								หมู่ที่ 5	
				บ้านห้วยไช้เนา		บ้านภูไทร				บ้านห้วยลึก-หนองตาสม		บ้านเขามะพูด		บ้านวังปลา		บ้านซอย 13								บ้านวังตาหม่อน	
				จำนวน	ร้อยละ	จำนวน	ร้อยละ	จำนวน	ร้อยละ	จำนวน	ร้อยละ	จำนวน	ร้อยละ	จำนวน	ร้อยละ	จำนวน	ร้อยละ	จำนวน	ร้อยละ	จำนวน	ร้อยละ				
จำนวนผู้ตอบแบบสอบถาม				1	100.0	1	100.0	2	100.0	1	100.0	1	100.0	1	100.0	1	100.0	1	100.0	5	100.0	7	100.0		
2.2 การประกอบอาชีพส่วนใหญ่ในพื้นที่รับผิดชอบของท่าน																									
	-	ข้าราชการ/รัฐวิสาหกิจ		0	0.0	0	0.0	0	0.0	1	100.0	1	100.0	0	0.0	0	0.0	0	0.0	2	40.0	2	28.6		
	-	ธุรกิจ/ค้าขาย		0	0.0	1	100.0	1	50.0	0	0.0	0	0.0	0	0.0	0	0.0	1	100.0	1	20.0	2	28.6		
	-	เกษตรกรรม		1	100.0	0	0.0	1	50.0	0	0.0	0	0.0	1	100.0	1	100.0	0	0.0	2	40.0	3	42.9		
รวม				1	100.0	1	100.0	2	100.0	1	100.0	1	100.0	1	100.0	1	100.0	1	100.0	5	100.0	7	100.0		
2.3 ความเพียงพอของระบบสาธารณูปโภค (ไฟฟ้า/ประปา/ถนน)																									
	-	เพียงพอ		0	0.0	1	100.0	1	50.0	1	100.0	1	100.0	1	100.0	1	100.0	1	100.0	5	100.0	6	85.7		
	-	ค่อนข้างเพียงพอ		0	0.0	0	0.0	0	0.0	0	0.0	0	0.0	0	0.0	0	0.0	0	0.0	0	0.0	0	0.0		
	-	ไม่เพียงพอ ระบุ		1	100.0	0	0.0	1	50.0	0	0.0	0	0.0	0	0.0	0	0.0	0	0.0	0	0.0	1	14.3		
รวม				1	100.0	1	100.0	2	100.0	1	100.0	1	100.0	1	100.0	1	100.0	1	100.0	5	100.0	7	100.0		
ไม่เพียงพอ ระบุ																									
	-	ประชากรแฝงเยอะขึ้น		1	100.0	0	0.0	1	100.0	0	0.0	0	0.0	0	0.0	0	0.0	0	0.0	0	0.0	1	100.0		
รวม				1	100.0	0	0.0	1	100.0	0	0.0	0	0.0	0	0.0	0	0.0	0	0.0	0	0.0	1	100.0		
ส่วนที่ 3 ข้อมูลด้านอนามัยสิ่งแวดล้อมและสาธารณูปโภค ชุมชนในพื้นที่รับผิดชอบ																									
3.1 การใช้ในครัวเรือนของท่าน																									
3.1.1 น้ำบริโภค (น้ำดื่ม)																									
	-	น้ำดื่มบรรจุขวด/ถัง		1	100.0	1	100.0	2	100.0	1	100.0	1	100.0	1	100.0	1	100.0	1	100.0	5	100.0	7	100.0		
รวม				1	100.0	1	100.0	2	100.0	1	100.0	1	100.0	1	100.0	1	100.0	1	100.0	5	100.0	7	100.0		
คุณภาพน้ำ																									
	-	คุณภาพดี		1	100.0	1	100.0	2	100.0	1	100.0	1	100.0	1	100.0	1	100.0	1	100.0	5	100.0	7	100.0		
รวม				1	100.0	1	100.0	2	100.0	1	100.0	1	100.0	1	100.0	1	100.0	1	100.0	5	100.0	7	100.0		
การปรับปรุงคุณภาพน้ำ																									
	-	ไม่ได้ทำอะไรเลย		1	100.0	1	100.0	2	100.0	1	100.0	1	100.0	1	100.0	1	100.0	1	100.0	5	100.0	7	100.0		
รวม				1	100.0	1	100.0	2	100.0	1	100.0	1	100.0	1	100.0	1	100.0	1	100.0	5	100.0	7	100.0		
ความเพียงพอ																									
	-	เพียงพอ		1	100.0	1	100.0	2	100.0	1	100.0	1	100.0	1	100.0	1	100.0	1	100.0	5	100.0	7	100.0		
	-	ไม่เพียงพอ		0	0.0	0	0.0	0	0.0	0	0.0	0	0.0	0	0.0	0	0.0	0	0.0	0	0.0	0	0.0		
รวม				1	100.0	1	100.0	2	100.0	1	100.0	1	100.0	1	100.0	1	100.0	1	100.0	5	100.0	7	100.0		
3.1.2 น้ำอุปโภค(น้ำสำหรับซัก ล้าง น้ำใช้)																									
	-	น้ำประปา		1	100.0	0	0.0	1	50.0	1	100.0	1	100.0	1	100.0	1	100.0	1	100.0	5	100.0	6	85.7		
	-	น้ำบ่อ ลึก ..... เมตร		0	0.0	1	100.0	1	50.0	0	0.0	0	0.0	0	0.0	0	0.0	0	0.0	0	0.0	1	14.3		
รวม				1	100.0	1	100.0	2	100.0	1	100.0	1	100.0	1	100.0	1	100.0	1	100.0	5	100.0	7	100.0		



ตารางที่ 2 (ต่อ)

ผลแบบสอบถามสภาพเศรษฐกิจ-สังคม และความคิดเห็นของผู้นำชุมชน ประจำปี 2566

ต่อโครงการโรงงานผลิตแผ่นอลูมิเนียม (ส่วนขยาย) บริษัท ยูเอซีเจ (ประเทศไทย) จำกัด

รายการ			ตำบลเขาไม้แก้ว				รวม (รัศมี 0-3 กิโลเมตร)		ตำบลเขาไม้แก้ว		ตำบลพนานิคม อำเภอนิคมพัฒนา จังหวัดระยอง								ตำบลมาบยางพร		รวม (รัศมี 3-5 กิโลเมตร)		รวมทั้งหมด	
			หมู่ที่ 4		หมู่ที่ 5				หมู่ที่ 1		หมู่ที่ 4		หมู่ที่ 7		หมู่ที่ 8		หมู่ที่ 5							
			บ้านห้วยไข่นา		บ้านภูไทร				บ้านห้วยลึก-หนองตาสม		บ้านเขามะพูด		บ้านวังปลา		บ้านซอย 13		บ้านวังตาหม่อน							
			จำนวน	ร้อยละ	จำนวน	ร้อยละ	จำนวน	ร้อยละ	จำนวน	ร้อยละ	จำนวน	ร้อยละ	จำนวน	ร้อยละ	จำนวน	ร้อยละ	จำนวน	ร้อยละ	จำนวน	ร้อยละ				
จำนวนผู้ตอบแบบสอบถาม			1	100.0	1	100.0	2	100.0	1	100.0	1	100.0	1	100.0	1	100.0	1	100.0	5	100.0	7	100.0		
บ่อน้ำลึก ... เมตร																								
	-	2 เมตร	0	0.0	1	100.0	1	100.0	0	0.0	0	0.0	0	0.0	0	0.0	0	0.0	0	0.0	1	100.0		
รวม			0	0.0	1	100.0	1	100.0	0	0.0	0	0.0	0	0.0	0	0.0	0	0.0	0	0.0	1	100.0		
คุณภาพน้ำ																								
	-	คุณภาพดี	0	0.0	1	100.0	1	50.0	1	100.0	1	100.0	0	0.0	0	0.0	1	100.0	3	60.0	4	57.1		
	-	น้ำขุ่นมีตะกอน	1	100.0	0	0.0	1	50.0	0	0.0	0	0.0	1	100.0	1	100.0	0	0.0	2	40.0	3	42.9		
รวม			1	100.0	1	100.0	2	100.0	1	100.0	1	100.0	1	100.0	1	100.0	1	100.0	5	100.0	7	100.0		
การปรับปรุงคุณภาพน้ำ																								
	-	ไม่ได้ทำอะไรเลย	1	100.0	1	100.0	2	100.0	1	100.0	1	100.0	1	100.0	0	0.0	1	100.0	4	80.0	6	85.7		
	-	กรอง	0	0.0	0	0.0	0	0.0	0	0.0	0	0.0	0	0.0	1	100.0	0	0.0	1	20.0	1	14.3		
รวม			1	100.0	1	100.0	2	100.0	1	100.0	1	100.0	1	100.0	1	100.0	1	100.0	5	100.0	7	100.0		
ความเพียงพอ																								
	-	เพียงพอ	0	0.0	0	0.0	0	0.0	0	0.0	1	100.0	1	100.0	1	100.0	1	100.0	4	80.0	4	57.1		
	-	ไม่เพียงพอ	1	100.0	1	100.0	2	100.0	1	100.0	0	0.0	0	0.0	0	0.0	0	0.0	1	20.0	3	42.9		
รวม			1	100.0	1	100.0	2	100.0	1	100.0	1	100.0	1	100.0	1	100.0	1	100.0	5	100.0	7	100.0		
ไม่เพียงพอ เพราะ																								
	-	ประชากรแฝง	1	100.0	0	0.0	1	50.0	0	0.0	0	0.0	0	0.0	0	0.0	0	0.0	0	0.0	1	33.3		
	-	หน้าแล้ง	0	0.0	1	100.0	1	50.0	0	0.0	0	0.0	0	0.0	0	0.0	0	0.0	0	0.0	1	33.3		
	-	บางพื้นที่	0	0.0	0	0.0	0	0.0	1	100.0	0	0.0	0	0.0	0	0.0	0	0.0	1	100.0	1	33.3		
รวม			1	100.0	1	100.0	2	100.0	1	100.0	0	0.0	0	0.0	0	0.0	0	0.0	1	100.0	3	100.0		
3.1.3 แหล่งน้ำเพื่อการเกษตร (กรณีผู้ให้สัมภาษณ์ทำการเกษตร)																								
	-	น้ำบ่อดิน	1	100.0	1	100.0	2	100.0	0	0.0	0	0.0	0	0.0	0	0.0	0	0.0	0	0.0	2	28.6		
	-	น้ำในแม่น้ำ/ลำคลอง/ห้วย (ระบุชื่อ).....	0	0.0	0	0.0	0	0.0	1	100.0	1	100.0	0	0.0	1	100.0	0	0.0	3	60.0	3	42.9		
	-	น้ำฝน	0	0.0	0	0.0	0	0.0	0	0.0	0	0.0	1	100.0	0	0.0	1	100.0	2	40.0	2	28.6		
รวม			1	100.0	1	100.0	2	100.0	1	100.0	1	100.0	1	100.0	1	100.0	1	100.0	5	100.0	7	100.0		
น้ำในแม่น้ำ/ลำคลอง/ห้วย (ระบุชื่อ).....																								
	-	บ้านมะเข	0	0.0	0	0.0	0	0.0	0	0.0	1	100.0	0	0.0	0	0.0	0	0.0	1	50.0	1	50.0		
	-	ไม่ระบุ	0	0.0	0	0.0	0	0.0	1	100.0	0	0.0	0	0.0	0	0.0	0	0.0	1	50.0	1	50.0		
รวม			0	0.0	0	0.0	0	0.0	1	100.0	1	100.0	0	0.0	0	0.0	0	0.0	2	100.0	2	100.0		



ตารางที่ 2 (ต่อ)

ผลแบบสอบถามสภาพเศรษฐกิจ-สังคม และความคิดเห็นของผู้นำชุมชน ประจำปี 2566

ต่อโครงการโรงงานผลิตแผ่นอลูมิเนียม (ส่วนขยาย) บริษัท ยูเอซีเจ (ประเทศไทย) จำกัด

รายการ			ตำบลเขาไม้แก้ว				รวม (รัศมี 0-3 กิโลเมตร)	ตำบลเขาไม้แก้ว		ตำบลพนานิคม อำเภอนิคมพัฒนา จังหวัดระยอง								ตำบลมาบยางพร		รวม (รัศมี 3-5 กิโลเมตร)		รวมทั้งหมด	
			หมู่ที่ 4		หมู่ที่ 5			หมู่ที่ 1		หมู่ที่ 4		หมู่ที่ 7		หมู่ที่ 8		หมู่ที่ 5							
			บ้านห้วยไช้เนา		บ้านภูไทร			บ้านห้วยลึก-หนองตาสม		บ้านเขามะพูด		บ้านวังปลา		บ้านซอย 13		บ้านวังตาหม่อน							
			จำนวน	ร้อยละ	จำนวน	ร้อยละ		จำนวน	ร้อยละ	จำนวน	ร้อยละ	จำนวน	ร้อยละ	จำนวน	ร้อยละ	จำนวน	ร้อยละ	จำนวน	ร้อยละ	จำนวน	ร้อยละ		
จำนวนผู้ตอบแบบสอบถาม			1	100.0	1	100.0	2	100.0	1	100.0	1	100.0	1	100.0	1	100.0	1	100.0	5	100.0	7	100.0	
	ความเพียงพอ																						
	-	เพียงพอ	1	100.0	0	0.0	1	50.0	1	100.0	1	100.0	1	100.0	1	100.0	1	100.0	5	100.0	6	85.7	
	-	ไม่เพียงพอ	0	0.0	1	100.0	1	50.0	0	0.0	0	0.0	0	0.0	0	0.0	0	0.0	0	0.0	1	14.3	
รวม			1	100.0	1	100.0	2	100.0	1	100.0	1	100.0	1	100.0	1	100.0	1	100.0	5	100.0	7	100.0	
	ไม่เพียงพอ (ระบุ)																						
	-	หน้าแล้ง	0	0.0	1	100.0	1	100.0	0	0.0	0	0.0	0	0.0	0	0.0	0	0.0	0	0.0	1	100.0	
รวม			0	0.0	1	100.0	1	100.0	0	0.0	0	0.0	0	0.0	0	0.0	0	0.0	0	0.0	1	100.0	
3.2 ประชาชนส่วนใหญ่ในพื้นที่รับผิดชอบของท่าน มีการกำจัดน้ำเสีย / น้ำทิ้งจากกิจกรรมต่างๆ ในครัวเรือนอย่างไร																							
	-	ทิ้งลงคลอง / แหล่งน้ำตามธรรมชาติโดยตรง	0	0.0	0	0.0	0	0.0	0	0.0	0	0.0	0	0.0	0	0.0	0	0.0	0	0.0	0	0.0	
	-	ระบายลงดิน / ที่โล่งข้างบ้าน	1	100.0	1	100.0	2	100.0	1	100.0	0	0.0	1	100.0	1	100.0	1	100.0	4	80.0	6	85.7	
	-	ระบบบำบัดน้ำเสีย	0	0.0	0	0.0	0	0.0	0	0.0	1	100.0	0	0.0	0	0.0	0	0.0	1	20.0	1	14.3	
	-	ระบายลงท่อ อบต./เทศบาล	0	0.0	0	0.0	0	0.0	0	0.0	0	0.0	0	0.0	0	0.0	0	0.0	0	0.0	0	0.0	
รวม			1	100.0	1	100.0	2	100.0	1	100.0	1	100.0	1	100.0	1	100.0	1	100.0	5	100.0	7	100.0	
3.3 การกำจัดขยะในครัวเรือนของประชาชนส่วนใหญ่ในพื้นที่รับผิดชอบของท่าน																							
	-	กองแล้วเผา	0	0.0	0	0.0	0	0.0	0	0.0	0	0.0	0	0.0	0	0.0	0	0.0	0	0.0	0	0.0	
	-	ชุดหลุมฝังในบริเวณบ้าน	0	0.0	0	0.0	0	0.0	0	0.0	0	0.0	0	0.0	0	0.0	0	0.0	0	0.0	0	0.0	
	-	ทิ้งไว้ข้างบ้าน / ที่โล่ง / ที่สาธารณะ	0	0.0	0	0.0	0	0.0	0	0.0	0	0.0	0	0.0	0	0.0	0	0.0	0	0.0	0	0.0	
	-	รวบรวมแล้วนำไปทิ้งถังขยะของเทศบาล/อบต.	1	100.0	1	100.0	2	100.0	1	100.0	1	100.0	1	100.0	1	100.0	1	100.0	5	100.0	7	100.0	
รวม			1	100.0	1	100.0	2	100.0	1	100.0	1	100.0	1	100.0	1	100.0	1	100.0	5	100.0	7	100.0	
3.4 ประชาชนส่วนใหญ่ในพื้นที่รับผิดชอบของท่าน มีปัญหาเกี่ยวกับการใช้เส้นทางคมนาคม มีหรือไม่																							
	-	ไม่มีปัญหา	0	0.0	0	0.0	0	0.0	0	0.0	0	0.0	0	0.0	0	0.0	0	0.0	0	0.0	0	0.0	
	-	มีปัญหา	1	100.0	1	100.0	2	100.0	1	100.0	1	100.0	1	100.0	1	100.0	1	100.0	5	100.0	7	100.0	
รวม			1	100.0	1	100.0	2	100.0	1	100.0	1	100.0	1	100.0	1	100.0	1	100.0	5	100.0	7	100.0	
	ได้แก่																						
	-	การจราจรติดขัดในช่วงโมงเร่งด่วน	1	100.0	0	0.0	1	50.0	0	0.0	1	100.0	0	0.0	0	0.0	0	0.0	1	20.0	2	28.6	
	-	การก่อสร้างถนนไม่เสร็จ	0	0.0	1	100.0	1	50.0	0	0.0	0	0.0	0	0.0	0	0.0	0	0.0	0	0.0	1	14.3	
	-	ถนนชำรุด	0	0.0	0	0.0	0	0.0	1	100.0	0	0.0	1	100.0	0	0.0	1	100.0	3	60.0	3	42.9	
	-	อุบัติเหตุบ่อยครั้ง	0	0.0	0	0.0	0	0.0	0	0.0	0	0.0	0	0.0	1	100.0	0	0.0	1	20.0	1	14.3	
รวม			1	0.0	1	0.0	2	100.0	1	100.0	1	0.0	1	100.0	1	100.0	1	100.0	5	100.0	7	100.0	

ตารางที่ 2 (ต่อ)

ผลแบบสอบถามสภาพเศรษฐกิจ-สังคม และความคิดเห็นของผู้นำชุมชน ประจำปี 2566

ต่อโครงการโรงงานผลิตแผ่นอลูมิเนียม (ส่วนขยาย) บริษัท ยูเอซีเจ (ประเทศไทย) จำกัด

รายการ					ตำบลเขาไม้แก้ว				รวม (รัศมี 0-3 กิโลเมตร)		ตำบลเขาไม้แก้ว		ตำบลพนานิคม อำเภอนิคมพัฒนา จังหวัดระยอง						ตำบลมาบยางพร		รวม (รัศมี 3-5 กิโลเมตร)		รวมทั้งหมด	
					หมู่ที่ 4		หมู่ที่ 5				หมู่ที่ 1		หมู่ที่ 4		หมู่ที่ 7		หมู่ที่ 8		หมู่ที่ 5					
					บ้านห้วยไช้เนา		บ้านภูไทร				บ้านห้วยลึก-หนองตาสม		บ้านเขามะพูด		บ้านวังปลา		บ้านซอย 13		บ้านวังตาหม่อน					
					จำนวน	ร้อยละ	จำนวน	ร้อยละ			จำนวน	ร้อยละ	จำนวน	ร้อยละ	จำนวน	ร้อยละ	จำนวน	ร้อยละ	จำนวน	ร้อยละ	จำนวน	ร้อยละ		
จำนวนผู้ตอบแบบสอบถาม					1	100.0	1	100.0	2	100.0	1	100.0	1	100.0	1	100.0	1	100.0	1	100.0	5	100.0	7	100.0
ส่วนที่ 4 ข้อมูลด้านสภาพแวดล้อมในปัจจุบัน ในพื้นที่รับผิดชอบของท่าน																								
4.1 เสียง																								
-	ไม่ได้รับ	1	100.0	1	100.0	2	100.0	0	0.0	1	100.0	0	0.0	0	0.0	0	0.0	1	20.0	3	42.9			
-	ได้รับ	0	0.0	0	0.0	0	0.0	1	100.0	0	0.0	1	100.0	1	100.0	1	100.0	4	80.0	4	57.1			
รวม		1	100.0	1	100.0	2	100.0	1	100.0	1	100.0	1	100.0	1	100.0	1	100.0	5	100.0	7	100.0			
ระดับผลกระทบ																								
-	น้อยที่สุด	0	0.0	0	0.0	0	0.0	0	0.0	0	0.0	0	0.0	0	0.0	0	0.0	0	0.0	0	0.0			
-	น้อย	0	0.0	0	0.0	0	0.0	1	100.0	0	0.0	0	0.0	0	0.0	0	0.0	1	25.0	1	25.0			
-	ปานกลาง	0	0.0	0	0.0	0	0.0	0	0.0	0	0.0	0	0.0	0	0.0	0	0.0	0	0.0	0	0.0			
-	มาก	0	0.0	0	0.0	0	0.0	0	0.0	0	0.0	1	100.0	1	100.0	1	100.0	3	75.0	3	75.0			
-	มากที่สุด	0	0.0	0	0.0	0	0.0	0	0.0	0	0.0	0	0.0	0	0.0	0	0.0	0	0.0	0	0.0			
รวม		0	0.0	0	0.0	0	0.0	1	100.0	0	0.0	1	100.0	1	100.0	1	100.0	4	100.0	4	100.0			
ค่าเฉลี่ย		0.00		0.00		0.00		2.00		0.00		4.00		4.00		4.00		3.50		3.50				
ค่าส่วนเบี่ยงเบนมาตรฐาน		0.000		0.000		0.000		0.000		0.000		0.000		0.000		0.000		1.000		1.000				
4.2 ฝุ่นละออง																								
-	ไม่ได้รับ	0	0.0	0	0.0	0	0.0	0	0.0	0	0.0	0	0.0	0	0.0	0	0.0	0	0.0	0	0.0			
-	ได้รับ	1	100.0	1	100.0	2	100.0	1	100.0	1	100.0	1	100.0	1	100.0	1	100.0	5	100.0	7	100.0			
รวม		1	100.0	1	100.0	2	100.0	1	100.0	1	100.0	1	100.0	1	100.0	1	100.0	5	100.0	7	100.0			
ระดับผลกระทบ																								
-	น้อยที่สุด	0	0.0	0	0.0	0	0.0	0	0.0	1	100.0	0	0.0	0	0.0	0	0.0	1	20.0	1	14.3			
-	น้อย	0	0.0	0	0.0	0	0.0	0	0.0	0	0.0	0	0.0	0	0.0	0	0.0	0	0.0	0	0.0			
-	ปานกลาง	1	100.0	0	0.0	1	50.0	0	0.0	0	0.0	0	0.0	0	0.0	0	0.0	0	0.0	1	14.3			
-	มาก	0	0.0	0	0.0	0	0.0	1	100.0	0	0.0	1	100.0	1	100.0	1	100.0	4	80.0	4	57.1			
-	มากที่สุด	0	0.0	1	100.0	1	50.0	0	0.0	0	0.0	0	0.0	0	0.0	0	0.0	0	0.0	1	14.3			
รวม		1	100.0	1	100.0	2	100.0	1	100.0	1	100.0	1	100.0	1	100.0	1	100.0	5	100.0	7	100.0			
ค่าเฉลี่ย		3.00		5.00		4.00		4.00		1.00		4.00		4.00		4.00		3.40		3.57				
ค่าส่วนเบี่ยงเบนมาตรฐาน		0.000		0.000		1.414		0.000		0.000		0.000		0.000		0.000		1.342		1.272				
4.3 อากาศเสียและเขม่าควัน																								
-	ไม่ได้รับ	0	0.0	1	100.0	1	50.0	0	0.0	0	0.0	1	100.0	0	0.0	0	0.0	1	20.0	2	28.6			
-	ได้รับ	1	100.0	0	0.0	1	50.0	1	100.0	1	100.0	0	0.0	1	100.0	1	100.0	4	80.0	5	71.4			
รวม		1	100.0	1	100.0	2	100.0	1	100.0	1	100.0	1	100.0	1	100.0	1	100.0	5	100.0	7	100.0			

ตารางที่ 2 (ต่อ)

ผลแบบสอบถามสภาพเศรษฐกิจ-สังคม และความคิดเห็นของผู้นำชุมชน ประจำปี 2566

ต่อโครงการโรงงานผลิตแผ่นอลูมิเนียม (ส่วนขยาย) บริษัท ยูเอซีเจ (ประเทศไทย) จำกัด

รายการ				ตำบลเขาไม้แก้ว				รวม (รัศมี 0-3 กิโลเมตร)		ตำบลเขาไม้แก้ว		ตำบลพนานิคม อำเภอนิคมพัฒนา จังหวัดระยอง								ตำบลมาบยางพร		รวม (รัศมี 3-5 กิโลเมตร)		รวมทั้งหมด	
				หมู่ที่ 4		หมู่ที่ 5				หมู่ที่ 1		หมู่ที่ 4		หมู่ที่ 7		หมู่ที่ 8		หมู่ที่ 5							
				บ้านห้วยไชน่า		บ้านภูไทร				บ้านห้วยลึก-หนองตาสม		บ้านเขามะพูด		บ้านวังปลา		บ้านซอย 13		บ้านวังตาหมอน							
				จำนวน	ร้อยละ	จำนวน	ร้อยละ	จำนวน	ร้อยละ	จำนวน	ร้อยละ	จำนวน	ร้อยละ	จำนวน	ร้อยละ	จำนวน	ร้อยละ	จำนวน	ร้อยละ	จำนวน	ร้อยละ				
จำนวนผู้ตอบแบบสอบถาม				1	100.0	1	100.0	2	100.0	1	100.0	1	100.0	1	100.0	1	100.0	1	100.0	5	100.0	7	100.0		
ระดับผลกระทบ																									
- น้อยที่สุด				0	0.0	0	0.0	0	0.0	0	0.0	1	100.0	0	0.0	0	0.0	0	0.0	1	25.0	1	20.0		
- น้อย				1	100.0	0	0.0	1	100.0	1	100.0	0	0.0	0	0.0	0	0.0	0	0.0	1	25.0	2	40.0		
- ปานกลาง				0	0.0	0	0.0	0	0.0	0	0.0	0	0.0	0	0.0	1	100.0	1	100.0	2	50.0	2	40.0		
- มาก				0	0.0	0	0.0	0	0.0	0	0.0	0	0.0	0	0.0	0	0.0	0	0.0	0	0.0	0	0.0		
- มากที่สุด				0	0.0	0	0.0	0	0.0	0	0.0	0	0.0	0	0.0	0	0.0	0	0.0	0	0.0	0	0.0		
รวม				1	100.0	0	0.0	1	100.0	1	100.0	1	100.0	0	0.0	1	100.0	1	100.0	4	100.0	5	100.0		
ค่าเฉลี่ย				2.00		0.00		2.00		2.00		1.00		0.00		3.00		3.00		2.25		2.20			
ค่าส่วนเบี่ยงเบนมาตรฐาน				0.000		0.000		0.000		0.000		0.000		0.000		0.000		0.000		0.957		0.837			
4.4 น้ำเสีย																									
- ไม่ได้รับ				0	0.0	1	100.0	1	50.0	1	100.0	1	100.0	1	100.0	0	0.0	1	100.0	4	80.0	5	71.4		
- ได้รับ				1	100.0	0	0.0	1	50.0	0	0.0	0	0.0	0	0.0	1	100.0	0	0.0	1	20.0	2	28.6		
รวม				1	100.0	1	100.0	2	100.0	1	100.0	1	100.0	1	100.0	1	100.0	1	100.0	5	100.0	7	100.0		
ระดับผลกระทบ																									
- น้อยที่สุด				1	100.0	0	0.0	1	100.0	0	0.0	0	0.0	0	0.0	0	0.0	0	0.0	0	0.0	1	50.0		
- น้อย				0	0.0	0	0.0	0	0.0	0	0.0	0	0.0	0	0.0	1	100.0	0	0.0	1	100.0	1	50.0		
- ปานกลาง				0	0.0	0	0.0	0	0.0	0	0.0	0	0.0	0	0.0	0	0.0	0	0.0	0	0.0	0	0.0		
- มาก				0	0.0	0	0.0	0	0.0	0	0.0	0	0.0	0	0.0	0	0.0	0	0.0	0	0.0	0	0.0		
- มากที่สุด				0	0.0	0	0.0	0	0.0	0	0.0	0	0.0	0	0.0	0	0.0	0	0.0	0	0.0	0	0.0		
รวม				1	0.0	0	0.0	1	100.0	0	0.0	0	0.0	0	0.0	1	0.0	0	0.0	1	100.0	2	100.0		
ค่าเฉลี่ย				1.00		0.00		1.00		0.00		0.00		0.00		2.00		0.00		2.00		1.50			
ค่าส่วนเบี่ยงเบนมาตรฐาน				0.000		0.000		0.000		0.000		0.000		0.000		0.000		0.000		0.000		0.707			
4.5 กลิ่น																									
- ไม่ได้รับ				0	0.0	1	100.0	1	50.0	1	100.0	0	0.0	0	0.0	0	0.0	0	0.0	1	20.0	2	28.6		
- ได้รับ				1	100.0	0	0.0	1	50.0	0	0.0	1	100.0	1	100.0	1	100.0	1	100.0	4	80.0	5	71.4		
รวม				1	100.0	1	100.0	2	100.0	1	100.0	1	100.0	1	100.0	1	100.0	1	100.0	5	100.0	7	100.0		

ตารางที่ 2 (ต่อ)

ผลแบบสอบถามสภาพเศรษฐกิจ-สังคม และความคิดเห็นของผู้นำชุมชน ประจำปี 2566

ต่อโครงการโรงงานผลิตแผ่นอลูมิเนียม (ส่วนขยาย) บริษัท ยูเอซีเจ (ประเทศไทย) จำกัด

รายการ				ตำบลเขาไม้แก้ว				รวม (รัศมี 0-3 กิโลเมตร)		ตำบลเขาไม้แก้ว		ตำบลพนานิคม อำเภอนิคมพัฒนา จังหวัดระยอง								ตำบลมาบยางพร		รวม (รัศมี 3-5 กิโลเมตร)		รวมทั้งหมด	
				หมู่ที่ 4		หมู่ที่ 5				หมู่ที่ 1		หมู่ที่ 4		หมู่ที่ 7		หมู่ที่ 8		หมู่ที่ 5							
				บ้านห้วยไข่นา		บ้านภูไทร				บ้านห้วยลึก-หนองตาสม		บ้านเขามะพูด		บ้านวังปลา		บ้านซอย 13		บ้านวังตาหม่อน							
				จำนวน	ร้อยละ	จำนวน	ร้อยละ	จำนวน	ร้อยละ	จำนวน	ร้อยละ	จำนวน	ร้อยละ	จำนวน	ร้อยละ	จำนวน	ร้อยละ	จำนวน	ร้อยละ	จำนวน	ร้อยละ				
จำนวนผู้ตอบแบบสอบถาม				1	100.0	1	100.0	2	100.0	1	100.0	1	100.0	1	100.0	1	100.0	1	100.0	5	100.0	7	100.0		
ระดับผลกระทบ																									
	-	น้อยที่สุด		0	0.0	0	0.0	0	0.0	0	0.0	1	100.0	0	0.0	0	0.0	0	0.0	1	25.0	1	20.0		
	-	น้อย		1	100.0	0	0.0	1	100.0	0	0.0	0	0.0	1	100.0	0	0.0	1	100.0	2	50.0	3	60.0		
	-	ปานกลาง		0	0.0	0	0.0	0	0.0	0	0.0	0	0.0	0	0.0	1	100.0	0	0.0	1	25.0	1	20.0		
	-	มาก		0	0.0	0	0.0	0	0.0	0	0.0	0	0.0	0	0.0	0	0.0	0	0.0	0	0.0	0	0.0		
	-	มากที่สุด		0	0.0	0	0.0	0	0.0	0	0.0	0	0.0	0	0.0	0	0.0	0	0.0	0	0.0	0	0.0		
รวม				1	100.0	0	0.0	1	100.0	0	0.0	1	100.0	1	100.0	1	100.0	1	100.0	4	100.0	5	100.0		
ค่าเฉลี่ย				2.00		0.00		2.00		0.00		1.00		2.00		3.00		2.00		2.00		2.00			
ค่าส่วนเบี่ยงเบนมาตรฐาน				0.000		0.000		0.000		0.000		0.000		0.000		0.000		0.000		0.816		0.707			
4.6 การคมนาคมไม่สะดวก/ถนนชำรุด																									
	-	ไม่ได้รับ		0	0.0	0	0.0	0	0.0	0	0.0	1	100.0	0	0.0	0	0.0	0	0.0	1	20.0	1	14.3		
	-	ได้รับ		1	100.0	1	100.0	2	100.0	1	100.0	0	0.0	1	100.0	1	100.0	1	100.0	4	80.0	6	85.7		
รวม				1	100.0	1	100.0	2	100.0	1	100.0	1	100.0	1	100.0	1	100.0	1	100.0	5	100.0	7	100.0		
ระดับผลกระทบ																									
	-	น้อยที่สุด		0	0.0	0	0.0	0	0.0	0	0.0	0	0.0	0	0.0	0	0.0	0	0.0	0	0.0	0	0.0		
	-	น้อย		0	0.0	0	0.0	0	0.0	0	0.0	0	0.0	0	0.0	0	0.0	0	0.0	0	0.0	0	0.0		
	-	ปานกลาง		0	0.0	0	0.0	0	0.0	0	0.0	0	0.0	0	0.0	0	0.0	0	0.0	0	0.0	0	0.0		
	-	มาก		1	100.0	0	0.0	1	50.0	1	100.0	0	0.0	0	0.0	1	100.0	1	100.0	3	75.0	4	66.7		
	-	มากที่สุด		0	0.0	1	100.0	1	50.0	0	0.0	0	0.0	1	100.0	0	0.0	0	0.0	1	25.0	2	33.3		
รวม				1	100.0	1	100.0	2	100.0	1	100.0	0	0.0	1	100.0	1	100.0	1	100.0	4	100.0	6	100.0		
ค่าเฉลี่ย				4.00		5.00		4.50		4.00		0.00		5.00		4.00		4.00		4.25		4.33			
ค่าส่วนเบี่ยงเบนมาตรฐาน				0.000		0.000		0.707		0.000		0.000		0.000		0.000		0.000		0.500		0.516			
4.7 ขยะมูลฝอย																									
	-	ไม่ได้รับ		1	100.0	1	100.0	2	100.0	1	100.0	1	100.0	0	0.0	0	0.0	1	100.0	3	60.0	5	71.4		
	-	ได้รับ		0	0.0	0	0.0	0	0.0	0	0.0	0	0.0	1	100.0	1	100.0	0	0.0	2	40.0	2	28.6		
รวม				1	100.0	1	100.0	2	100.0	1	100.0	1	100.0	1	100.0	1	100.0	1	100.0	5	100.0	7	100.0		

ตารางที่ 2 (ต่อ)

ผลแบบสอบถามสภาพเศรษฐกิจ-สังคม และความคิดเห็นของผู้นำชุมชน ประจำปี 2566

ต่อโครงการโรงงานผลิตแผ่นอลูมิเนียม (ส่วนขยาย) บริษัท ยูเอซีเจ (ประเทศไทย) จำกัด

รายการ			ตำบลเขาไม้แก้ว				รวม (รัศมี 0-3 กิโลเมตร)		ตำบลเขาไม้แก้ว		ตำบลพนานิคม อำเภอนิคมพัฒนา จังหวัดระยอง						ตำบลมาบยางพร		รวม (รัศมี 3-5 กิโลเมตร)		รวมทั้งหมด			
			หมู่ที่ 4		หมู่ที่ 5				หมู่ที่ 1		หมู่ที่ 4		หมู่ที่ 7		หมู่ที่ 8								หมู่ที่ 5	
			บ้านห้วยไช้เนา		บ้านภูไทร				บ้านห้วยลึก-หนองตาสม		บ้านเขามะพูด		บ้านวังปลา		บ้านซอย 13								บ้านวังตาหม่อน	
			จำนวน	ร้อยละ	จำนวน	ร้อยละ	จำนวน	ร้อยละ	จำนวน	ร้อยละ	จำนวน	ร้อยละ	จำนวน	ร้อยละ	จำนวน	ร้อยละ	จำนวน	ร้อยละ	จำนวน	ร้อยละ	จำนวน	ร้อยละ		
จำนวนผู้ตอบแบบสอบถาม			1	100.0	1	100.0	2	100.0	1	100.0	1	100.0	1	100.0	1	100.0	1	100.0	5	100.0	7	100.0		
ระดับผลกระทบ																								
	-	น้อยที่สุด	0	0.0	0	0.0	0	0.0	0	0.0	0	0.0	0	0.0	0	0.0	0	0.0	0	0.0	0	0.0		
	-	น้อย	0	0.0	0	0.0	0	0.0	0	0.0	0	0.0	0	0.0	0	0.0	0	0.0	0	0.0	0	0.0		
	-	ปานกลาง	0	0.0	0	0.0	0	0.0	0	0.0	0	0.0	1	100.0	1	100.0	0	0.0	2	100.0	2	100.0		
	-	มาก	0	0.0	0	0.0	0	0.0	0	0.0	0	0.0	0	0.0	0	0.0	0	0.0	0	0.0	0	0.0		
	-	มากที่สุด	0	0.0	0	0.0	0	0.0	0	0.0	0	0.0	0	0.0	0	0.0	0	0.0	0	0.0	0	0.0		
รวม			0	0.0	0	0.0	0	0.0	0	0.0	0	0.0	1	100.0	1	100.0	0	0.0	2	100.0	2	100.0		
ค่าเฉลี่ย			0.00		0.00		0.00		0.00		0.00		3.00		3.00		0.00		3.00		3.00			
ค่าส่วนเบี่ยงเบนมาตรฐาน			0.000		0.000		0.000		0.000		0.000		0.000		0.000		0.000		0.000		0.000			
ส่วนที่ 5 ข้อมูลด้านสาธารณสุข/สุขภาพ ในพื้นที่รับผิดชอบของท่าน																								
5.1 ในรอบปีที่ผ่านมจนถึงปัจจุบัน ประชาชนที่อยู่ในพื้นที่ของท่านประสบปัญหาโรคที่เจ็บป่วย หรือไม่																								
	-	ไม่เคย (ข้ามไปข้อ 5.3)	0	0.0	0	0.0	0	0.0	1	100.0	1	100.0	1	100.0	0	0.0	0	0.0	3	60.0	3	42.9		
	-	เคย	1	100.0	1	100.0	2	100.0	0	0.0	0	0.0	0	0.0	1	100.0	1	100.0	2	40.0	4	57.1		
รวม			1	100.0	1	100.0	2	100.0	1	100.0	1	100.0	1	100.0	1	100.0	1	100.0	5	100.0	7	100.0		
สาเหตุ																								
	-	สภาพแวดล้อม	1	100.0	1	100.0	2	100.0	0	0.0	0	0.0	0	0.0	1	100.0	1	100.0	2	100.0	4	100.0		
รวม			1	100.0	1	100.0	2	100.0	0	0.0	0	0.0	0	0.0	1	100.0	1	100.0	2	100.0	4	100.0		
5.2 โรคที่เจ็บป่วย หรืออาการที่พบบ่อย มีโรคใดบ้าง (ตอบได้มากกว่า 1 ข้อ)																								
	-	โรคหวัด/ ทางเดินหายใจ /ภูมิแพ้	0	0.0	1	33.3	1	25.0	0	0.0	0	0.0	0	0.0	0	0.0	0	0.0	0	0.0	1	16.7		
	-	โรคเกี่ยวกับระบบทางเดินอาหาร	0	0.0	1	33.3	1	25.0	0	0.0	0	0.0	0	0.0	0	0.0	0	0.0	0	0.0	1	16.7		
	-	โรคผิวหนัง	0	0.0	0	0.0	0	0.0	0	0.0	0	0.0	0	0.0	0	0.0	0	0.0	0	0.0	0	0.0		
	-	โรคเกี่ยวกับระบบเลือดลมต่างๆ	0	0.0	0	0.0	0	0.0	0	0.0	0	0.0	0	0.0	0	0.0	0	0.0	0	0.0	0	0.0		
	-	โรคเกี่ยวกับหู/ ตา/ ฟัน/ กระดูก	0	0.0	0	0.0	0	0.0	0	0.0	0	0.0	0	0.0	0	0.0	0	0.0	0	0.0	0	0.0		
	-	โรคใช้เลือดออก	1	100.0	1	33.3	2	50.0	0	0.0	0	0.0	0	0.0	1	100.0	1	100.0	2	100.0	4	66.7		
รวม			1	100.0	3	100.0	4	100.0	0	0.0	0	0.0	0	0.0	1	100.0	1	100.0	2	100.0	6	100.0		
5.3 การรักษาพยาบาลเมื่อเจ็บป่วย ส่วนใหญ่ไปรับการรักษาหรือใช้บริการที่																								
	-	ซื้อยาทางเอง	0	0.0	0	0.0	0	0.0	0	0.0	0	0.0	0	0.0	0	0.0	0	0.0	0	0.0	0	0.0		
	-	โรงพยาบาลส่งเสริมสุขภาพของตำบล....	1	100.0	0	0.0	1	50.0	1	100.0	1	100.0	1	100.0	1	100.0	0	0.0	4	80.0	5	71.4		
	-	โรงพยาบาลประจำอำเภอ....	0	0.0	1	100.0	1	50.0	0	0.0	0	0.0	0	0.0	0	0.0	1	100.0	1	20.0	2	28.6		
	-	คลินิก/โรงพยาบาลเอกชน....	0	0.0	0	0.0	0	0.0	0	0.0	0	0.0	0	0.0	0	0.0	0	0.0	0	0.0	0	0.0		
	-	โรงพยาบาลประจำจังหวัด....	0	0.0	0	0.0	0	0.0	0	0.0	0	0.0	0	0.0	0	0.0	0	0.0	0	0.0	0	0.0		
รวม			1	100.0	1	100.0	2	100.0	1	100.0	1	100.0	1	100.0	1	100.0	1	100.0	5	100.0	7	100.0		

ตารางที่ 2 (ต่อ)

ผลแบบสอบถามสภาพเศรษฐกิจ-สังคม และความคิดเห็นของผู้นำชุมชน ประจำปี 2566

ต่อโครงการโรงงานผลิตแผ่นอลูมิเนียม (ส่วนขยาย) บริษัท ยูเอซีเจ (ประเทศไทย) จำกัด

รายการ		ตำบลเขาไม้แก้ว				รวม (รัศมี 0-3 กิโลเมตร)		ตำบลเขาไม้แก้ว		ตำบลพนานิคม อำเภอนิคมพัฒนา จังหวัดระยอง								ตำบลมาบยางพร		รวม (รัศมี 3-5 กิโลเมตร)		รวมทั้งหมด	
		หมู่ที่ 4		หมู่ที่ 5				หมู่ที่ 1		หมู่ที่ 4		หมู่ที่ 7		หมู่ที่ 8		หมู่ที่ 5							
		บ้านห้วยไชน่า		บ้านภูไทร				บ้านห้วยลึก-หนองดาสม		บ้านเขามะพูด		บ้านวังปลา		บ้านซอย 13		บ้านวังตาหม่อน							
		จำนวน	ร้อยละ	จำนวน	ร้อยละ	จำนวน	ร้อยละ	จำนวน	ร้อยละ	จำนวน	ร้อยละ	จำนวน	ร้อยละ	จำนวน	ร้อยละ	จำนวน	ร้อยละ	จำนวน	ร้อยละ	จำนวน	ร้อยละ		
จำนวนผู้ตอบแบบสอบถาม		1	100.0	1	100.0	2	100.0	1	100.0	1	100.0	1	100.0	1	100.0	1	100.0	5	100.0	7	100.0		
โรงพยาบาลส่งเสริมสุขภาพของตำบล ระบุ																							
-	โรงพยาบาลส่งเสริมสุขภาพตำบลเขาไม้แก้ว	1	100.0	0	0.0	1	100.0	1	100.0	0	0.0	0	0.0	0	0.0	0	0.0	1	25.0	2	40.0		
-	โรงพยาบาลส่งเสริมสุขภาพตำบลพนานิคม	0	0.0	0	0.0	0	0.0	0	0.0	1	100.0	1	100.0	1	100.0	0	0.0	3	75.0	3	60.0		
รวม		1	100.0	0	0.0	1	100.0	1	100.0	1	100.0	1	100.0	1	100.0	0	0.0	4	100.0	5	100.0		
โรงพยาบาลประจำอำเภอ ระบุ																							
-	โรงพยาบาลอำเภอบางละมุง	0	0.0	1	100.0	1	100.0	0	0.0	0	0.0	0	0.0	0	0.0	0	0.0	0	0.0	1	50.0		
-	โรงพยาบาลอำเภอลวกแดง	0	0.0	0	0.0	0	0.0	0	0.0	0	0.0	0	0.0	0	0.0	1	100.0	1	100.0	1	50.0		
รวม		0	0.0	1	100.0	1	100.0	0	0.0	0	0.0	0	0.0	0	0.0	1	100.0	1	100.0	2	100.0		
5.4 ท่านคิดว่าการให้บริการทางสาธารณสุขจากสถานพยาบาลต่างๆมีเพียงพอ หรือไม่																							
-	เพียงพอ	1	100.0	1	100.0	2	100.0	1	100.0	0	0.0	0	0.0	0	0.0	1	100.0	2	40.0	4	57.1		
-	ไม่เพียงพอ	0	0.0	0	0.0	0	0.0	0	0.0	1	100.0	1	100.0	1	100.0	0	0.0	3	60.0	3	42.9		
รวม		1	100.0	1	100.0	2	100.0	1	100.0	1	100.0	1	100.0	1	100.0	1	100.0	5	100.0	7	100.0		
ไม่เพียงพอ (ระบุ)																							
-	ประชากรแฝงเพิ่มขึ้น	0	0.0	0	0.0	0	0.0	0	0.0	1	100.0	1	100.0	0	0.0	0	0.0	2	66.7	2	66.7		
-	บุคลากรทางการแพทย์น้อย	0	0.0	0	0.0	0	0.0	0	0.0	0	0.0	0	0.0	1	100.0	0	0.0	1	33.3	1	33.3		
รวม		0	0.0	0	0.0	0	0.0	0	0.0	1	100.0	1	100.0	1	100.0	0	0.0	3	100.0	3	100.0		
5.5 รอบปีที่ผ่านมามีหน่วยงานของสาธารณสุขของรัฐหรือเอกชนมาให้ความรู้หรือแนะนำเกี่ยวกับรักษาสุขภาพอนามัย การเฝ้าระวังโรคหรือการป้องกันโรค หรือไม่																							
-	ไม่มี	0	0.0	0	0.0	0	0.0	1	100.0	0	0.0	0	0.0	0	0.0	0	0.0	1	20.0	1	14.3		
-	มี	1	100.0	1	100.0	2	100.0	0	0.0	1	100.0	1	100.0	1	100.0	1	100.0	4	80.0	6	85.7		
รวม		1	100.0	1	100.0	2	100.0	1	100.0	1	100.0	1	100.0	1	100.0	1	100.0	5	100.0	7	100.0		
มี ระบุ																							
-	ดูแลผู้ป่วยติดเตียง	1	100.0	0	0.0	1	50.0	0	0.0	0	0.0	0	0.0	0	0.0	0	0.0	0	0.0	1	16.7		
-	อาสาสมัครสาธารณสุขประจำหมู่บ้าน (อสม.)	0	0.0	1	100.0	1	50.0	0	0.0	1	100.0	0	0.0	0	0.0	0	0.0	1	25.0	2	33.3		
-	การดำรงชีวิตทุกอย่าง	0	0.0	0	0.0	0	0.0	0	0.0	0	0.0	1	100.0	0	0.0	0	0.0	1	25.0	1	16.7		
-	การดูแลผู้สูงอายุ	0	0.0	0	0.0	0	0.0	0	0.0	0	0.0	0	0.0	1	100.0	0	0.0	1	25.0	1	16.7		
-	เรื่องใช้เลือดออก เบาหวาน	0	0.0	0	0.0	0	0.0	0	0.0	0	0.0	0	0.0	0	0.0	1	100.0	1	25.0	1	16.7		
รวม		1	100.0	1	100.0	2	100.0	0	0.0	1	100.0	1	100.0	1	100.0	1	100.0	4	100.0	6	100.0		

ตารางที่ 2 (ต่อ)

ผลแบบสอบถามสภาพเศรษฐกิจ-สังคม และความคิดเห็นของผู้นำชุมชน ประจำปี 2566

ต่อโครงการโรงงานผลิตแผ่นอลูมิเนียม (ส่วนขยาย) บริษัท ยูเอซีเจ (ประเทศไทย) จำกัด

รายการ					ตำบลเขาไม้แก้ว				รวม (รัศมี 0-3 กิโลเมตร)		ตำบลเขาไม้แก้ว		ตำบลพนานิคม อำเภอนิคมพัฒนา จังหวัดระยอง						ตำบลมาบยางพร		รวม (รัศมี 3-5 กิโลเมตร)		รวมทั้งหมด	
					หมู่ที่ 4		หมู่ที่ 5				หมู่ที่ 1		หมู่ที่ 4		หมู่ที่ 7		หมู่ที่ 8		หมู่ที่ 5					
					บ้านห้วยไข่เน่า		บ้านภูไทร				บ้านห้วยลึก-หนองตาสม		บ้านเขามะพูด		บ้านวังปลา		บ้านซอย 13		บ้านวังตาหม่อน					
					จำนวน	ร้อยละ	จำนวน	ร้อยละ	จำนวน	ร้อยละ	จำนวน	ร้อยละ	จำนวน	ร้อยละ	จำนวน	ร้อยละ	จำนวน	ร้อยละ	จำนวน	ร้อยละ	จำนวน	ร้อยละ		
จำนวนผู้ตอบแบบสอบถาม					1	100.0	1	100.0	2	100.0	1	100.0	1	100.0	1	100.0	1	100.0	5	100.0	7	100.0		
ส่วนที่ 6 ปัญหาของชุมชนและความปลอดภัยในชีวิต ทรัพย์สินในพื้นที่รับผิดชอบของท่าน																								
6.1 ในรอบปีที่ผ่านมาบริเวณหมู่บ้าน/ชุมชน มีปัญหาสิ่งแวดล้อม และความเดือดร้อนรำคาญจากมลภาวะต่างๆ ในบริเวณชุมชนของท่าน หรือไม่ (ตอบทุกข้อ)																								
1. ปัญหาอาชญากรรม																								
-	ไม่มี	0	0.0	1	100.0	1	50.0	1	100.0	1	100.0	1	100.0	0	0.0	0	0.0	3	60.0	4	57.1			
-	มี	1	100.0	0	0.0	1	50.0	0	0.0	0	0.0	0	0.0	1	100.0	1	100.0	2	40.0	3	42.9			
รวม					1	100.0	1	100.0	2	100.0	1	100.0	1	100.0	1	100.0	1	100.0	5	100.0	7	100.0		
ระดับผลกระทบ																								
-	น้อย	1	100.0	0	0.0	1	100.0	0	0.0	0	0.0	0	0.0	1	100.0	0	0.0	1	50.0	2	66.7			
-	ปานกลาง	0	0.0	0	0.0	0	0.0	0	0.0	0	0.0	0	0.0	0	0.0	0	0.0	0	0.0	0	0.0			
-	มาก	0	0.0	0	0.0	0	0.0	0	0.0	0	0.0	0	0.0	0	0.0	1	100.0	1	50.0	1	33.3			
รวม					1	100.0	0	0.0	1	100.0	0	0.0	0	0.0	1	100.0	1	100.0	2	100.0	3	100.0		
ค่าเฉลี่ย					3.00		0.00		3.00		0.00		0.00		0.00		3.00		1.00		2.00		2.33	
ค่าส่วนเบี่ยงเบนมาตรฐาน					0.000		0.000		0.000		0.000		0.000		0.000		0.000		1.000		0.471			
2. ปัญหายาเสพติด																								
-	ไม่มี	0	0.0	0	0.0	0	0.0	0	0.0	0	0.0	0	0.0	1	100.0	0	0.0	1	20.0	1	14.3			
-	มี	1	100.0	1	100.0	2	100.0	1	100.0	1	100.0	1	100.0	0	0.0	1	100.0	4	80.0	6	85.7			
รวม					1	100.0	1	100.0	2	100.0	1	100.0	1	100.0	1	100.0	1	100.0	5	100.0	7	100.0		
ระดับผลกระทบ																								
-	น้อย	0	0.0	0	0.0	0	0.0	1	100.0	0	0.0	1	100.0	0	0.0	0	0.0	2	50.0	2	33.3			
-	ปานกลาง	1	100.0	1	100.0	2	100.0	0	0.0	1	100.0	0	0.0	0	0.0	0	0.0	1	25.0	3	50.0			
-	มาก	0	0.0	0	0.0	0	0.0	0	0.0	0	0.0	0	0.0	0	0.0	1	100.0	1	25.0	1	16.7			
รวม					1	100.0	1	100.0	2	100.0	1	100.0	1	100.0	0	0.0	1	100.0	4	100.0	6	100.0		
ค่าเฉลี่ย					2.00		2.00		2.00		3.00		2.00		3.00		0.00		1.00		2.25		2.17	
ค่าส่วนเบี่ยงเบนมาตรฐาน					0.000		0.000		0.000		0.000		0.000		0.000		0.000		0.276		0.137			
3. ปัญหาความแห้งแล้ง																								
-	ไม่มี	0	0.0	1	100.0	1	50.0	0	0.0	0	0.0	0	0.0	0	0.0	1	100.0	1	20.0	2	28.6			
-	มี	1	100.0	0	0.0	1	50.0	1	100.0	1	100.0	1	100.0	1	100.0	0	0.0	4	80.0	5	71.4			
รวม					1	100.0	1	100.0	2	100.0	1	100.0	1	100.0	1	100.0	1	100.0	5	100.0	7	100.0		



ตารางที่ 2 (ต่อ)

ผลแบบสอบถามสภาพเศรษฐกิจ-สังคม และความคิดเห็นของผู้นำชุมชน ประจำปี 2566

ต่อโครงการโรงงานผลิตแผ่นอลูมิเนียม (ส่วนขยาย) บริษัท ยูเอซีเจ (ประเทศไทย) จำกัด

รายการ			ตำบลเขาไม้แก้ว				รวม (รัศมี 0-3 กิโลเมตร)		ตำบลเขาไม้แก้ว		ตำบลพนานิคม อำเภอนิคมพัฒนา จังหวัดระยอง								ตำบลมาบยางพร		รวม (รัศมี 3-5 กิโลเมตร)		รวมทั้งหมด	
			หมู่ที่ 4		หมู่ที่ 5				หมู่ที่ 1		หมู่ที่ 4		หมู่ที่ 7		หมู่ที่ 8		หมู่ที่ 5							
			บ้านห้วยไช้เนา		บ้านภูไทร				บ้านห้วยลึก-หนองตาสม		บ้านเขามะพูด		บ้านวังปลา		บ้านซอย 13		บ้านวังตาหม่อน							
			จำนวน	ร้อยละ	จำนวน	ร้อยละ	จำนวน	ร้อยละ	จำนวน	ร้อยละ	จำนวน	ร้อยละ	จำนวน	ร้อยละ	จำนวน	ร้อยละ	จำนวน	ร้อยละ	จำนวน	ร้อยละ				
จำนวนผู้ตอบแบบสอบถาม			1	100.0	1	100.0	2	100.0	1	100.0	1	100.0	1	100.0	1	100.0	1	100.0	5	100.0	7	100.0		
ระดับผลกระทบ																								
-	น้อย		0	0.0	0	0.0	0	0.0	1	100.0	1	100.0	0	0.0	1	100.0	0	0.0	3	75.0	3	60.0		
-	ปานกลาง		1	100.0	0	0.0	1	100.0	0	0.0	0	0.0	1	100.0	0	0.0	0	0.0	1	25.0	2	40.0		
-	มาก		0	0.0	0	0.0	0	0.0	0	0.0	0	0.0	0	0.0	0	0.0	0	0.0	0	0.0	0	0.0		
รวม			1	100.0	0	0.0	1	100.0	1	100.0	1	100.0	1	100.0	1	100.0	0	0.0	4	100.0	5	100.0		
ค่าเฉลี่ย			2.00		0.00		2.00		3.00		3.00		2.00		3.00		0.00		2.75		2.60			
ค่าส่วนเบี่ยงเบนมาตรฐาน			0.000		0.000		0.000		0.000		0.000		0.000		0.000		0.000		0.144		0.122			
4. ปัญหาน้ำท่วม																								
-	ไม่มี		1	100.0	1	100.0	2	100.0	1	100.0	1	100.0	1	100.0	1	100.0	1	100.0	5	100.0	7	100.0		
-	มี		0	0.0	0	0.0	0	0.0	0	0.0	0	0.0	0	0.0	0	0.0	0	0.0	0	0.0	0	0.0		
รวม			1	100.0	1	100.0	2	100.0	1	100.0	1	100.0	1	100.0	1	100.0	1	100.0	5	100.0	7	100.0		
ระดับผลกระทบ																								
-	น้อย		0	0.0	0	0.0	0	0.0	0	0.0	0	0.0	0	0.0	0	0.0	0	0.0	0	#DIV/0!	0	#DIV/0!		
-	ปานกลาง		0	0.0	0	0.0	0	0.0	0	0.0	0	0.0	0	0.0	0	0.0	0	0.0	0	#DIV/0!	0	#DIV/0!		
-	มาก		0	0.0	0	0.0	0	0.0	0	0.0	0	0.0	0	0.0	0	0.0	0	0.0	0	#DIV/0!	0	#DIV/0!		
รวม			0	0.0	0	0.0	0	0.0	0	0.0	0	0.0	0	0.0	0	0.0	0	0.0	0	#DIV/0!	0	#DIV/0!		
ค่าเฉลี่ย			0.00		0.00		0.00		0.00		0.00		0.00		0.00		0.00		#DIV/0!		#DIV/0!			
ค่าส่วนเบี่ยงเบนมาตรฐาน			0.000		0.000		0.000		0.000		0.000		0.000		0.000		0.000		#DIV/0!		#DIV/0!			
5. ปัญหาการจราจร																								
-	ไม่มี		0	0.0	0	0.0	0	0.0	0	0.0	0	0.0	0	0.0	0	0.0	0	0.0	0	0.0	0	0.0		
-	มี		1	100.0	1	100.0	2	100.0	1	100.0	1	100.0	1	100.0	1	100.0	1	100.0	5	100.0	7	100.0		
รวม			1	100.0	1	100.0	2	100.0	1	100.0	1	100.0	1	100.0	1	100.0	1	100.0	5	100.0	7	100.0		
ระดับผลกระทบ																								
-	น้อย		0	0.0	0	0.0	0	0.0	0	0.0	0	0.0	0	0.0	0	0.0	0	0.0	0	0.0	0	0.0		
-	ปานกลาง		1	100.0	0	0.0	1	50.0	1	100.0	0	0.0	0	0.0	0	0.0	0	0.0	1	20.0	2	28.6		
-	มาก		0	0.0	1	100.0	1	50.0	0	0.0	1	100.0	1	100.0	1	100.0	1	100.0	4	80.0	5	71.4		
รวม			1	100.0	1	100.0	2	100.0	1	100.0	1	100.0	1	100.0	1	100.0	1	100.0	5	100.0	7	100.0		
ค่าเฉลี่ย			2.00		1.00		1.50		2.00		1.00		1.00		1.00		1.00		1.20		1.29			
ค่าส่วนเบี่ยงเบนมาตรฐาน			0.000		0.000		0.500		0.000		0.000		0.000		0.000		0.000		0.100		0.075			



ตารางที่ 2 (ต่อ)

ผลแบบสอบถามสภาพเศรษฐกิจ-สังคม และความคิดเห็นของผู้นำชุมชน ประจำปี 2566

ต่อโครงการโรงงานผลิตแผ่นอลูมิเนียม (ส่วนขยาย) บริษัท ยูเอซีเจ (ประเทศไทย) จำกัด

รายการ				ตำบลเขาไม้แก้ว				รวม (รัศมี 0-3 กิโลเมตร)	ตำบลเขาไม้แก้ว		ตำบลพนานิคม อำเภอนิคมพัฒนา จังหวัดระยอง						ตำบลมาบยางพร		รวม (รัศมี 3-5 กิโลเมตร)		รวมทั้งหมด		
				หมู่ที่ 4		หมู่ที่ 5			หมู่ที่ 1		หมู่ที่ 4		หมู่ที่ 7		หมู่ที่ 8		หมู่ที่ 5						
				บ้านห้วยไช้เนา		บ้านภูไทร			บ้านห้วยลึก-หนองตาสม		บ้านเขามะพูด		บ้านวังปลา		บ้านซอย 13		บ้านวังตาหม่อน						
				จำนวน	ร้อยละ	จำนวน	ร้อยละ		จำนวน	ร้อยละ	จำนวน	ร้อยละ	จำนวน	ร้อยละ	จำนวน	ร้อยละ	จำนวน	ร้อยละ	จำนวน	ร้อยละ	จำนวน	ร้อยละ	
จำนวนผู้ตอบแบบสอบถาม				1	100.0	1	100.0	2	100.0	1	100.0	1	100.0	1	100.0	1	100.0	1	100.0	5	100.0	7	100.0
6. ปัญหาด้านสิ่งแวดล้อม																							
	-	ไม่มี		0	0.0	0	0.0	0	0.0	0	0.0	0	0.0	0	0.0	0	0.0	0	0.0	0	0.0	0	0.0
	-	มี		1	100.0	1	100.0	2	100.0	1	100.0	1	100.0	1	100.0	1	100.0	1	100.0	5	100.0	7	100.0
รวม				1	100.0	1	100.0	2	100.0	1	100.0	1	100.0	1	100.0	1	100.0	1	100.0	5	100.0	7	100.0
ระดับผลกระทบ																							
	-	น้อย		0	0.0	1	100.0	1	50.0	1	100.0	1	100.0	1	100.0	0	0.0	0	0.0	3	60.0	4	57.1
	-	ปานกลาง		1	100.0	0	0.0	1	50.0	0	0.0	0	0.0	0	0.0	1	100.0	1	100.0	2	40.0	3	42.9
	-	มาก		0	0.0	0	0.0	0	0.0	0	0.0	0	0.0	0	0.0	0	0.0	0	0.0	0	0.0	0	0.0
รวม				1	100.0	1	100.0	2	100.0	1	100.0	1	100.0	1	100.0	1	100.0	1	100.0	5	100.0	7	100.0
ค่าเฉลี่ย				2.00		3.00		2.50		3.00		3.00		3.00		2.00		2.00		2.60		2.57	
ค่าส่วนเบี่ยงเบนมาตรฐาน				0.000		0.000		0.500		0.000		0.000		0.000		0.000		0.000		0.122		0.082	
7. ปัญหาการศึกษา																							
	-	ไม่มี		1	100.0	1	100.0	2	100.0	1	100.0	1	100.0	1	100.0	1	100.0	1	100.0	5	100.0	7	100.0
	-	มี		0	0.0	0	0.0	0	0.0	0	0.0	0	0.0	0	0.0	0	0.0	0	0.0	0	0.0	0	0.0
รวม				1	100.0	1	100.0	2	100.0	1	100.0	1	100.0	1	100.0	1	100.0	1	100.0	5	100.0	7	100.0
8. ปัญหาการว่างงาน																							
	-	ไม่มี		0	0.0	1	100.0	1	50.0	1	100.0	1	100.0	0	0.0	0	0.0	1	100.0	3	60.0	4	57.1
	-	มี		1	100.0	0	0.0	1	50.0	0	0.0	0	0.0	1	100.0	1	100.0	0	0.0	2	40.0	3	42.9
รวม				1	100.0	1	100.0	2	100.0	1	100.0	1	100.0	1	100.0	1	100.0	1	100.0	5	100.0	7	100.0

ตารางที่ 2 (ต่อ)

ผลแบบสอบถามสภาพเศรษฐกิจ-สังคม และความคิดเห็นของผู้นำชุมชน ประจำปี 2566

ต่อโครงการโรงงานผลิตแผ่นอลูมิเนียม (ส่วนขยาย) บริษัท ยูเอซีเจ (ประเทศไทย) จำกัด

รายการ				ตำบลเขาไม้แก้ว				รวม (รัศมี 0-3 กิโลเมตร)		ตำบลเขาไม้แก้ว		ตำบลพนานิคม อำเภอนิคมพัฒนา จังหวัดระยอง						ตำบลมาบตาพุด		รวม (รัศมี 3-5 กิโลเมตร)		รวมทั้งหมด	
				หมู่ที่ 4		หมู่ที่ 5				หมู่ที่ 1		หมู่ที่ 4		หมู่ที่ 7		หมู่ที่ 8		หมู่ที่ 5					
				บ้านห้วยไชน่า		บ้านภูไทร				บ้านห้วยลึก-หนองตาสม		บ้านเขามะพูด		บ้านวังปลา		บ้านซอย 13		บ้านวังตาหมอน					
				จำนวน	ร้อยละ	จำนวน	ร้อยละ	จำนวน	ร้อยละ	จำนวน	ร้อยละ	จำนวน	ร้อยละ	จำนวน	ร้อยละ	จำนวน	ร้อยละ	จำนวน	ร้อยละ	จำนวน	ร้อยละ		
จำนวนผู้ตอบแบบสอบถาม				1	100.0	1	100.0	2	100.0	1	100.0	1	100.0	1	100.0	1	100.0	1	100.0	5	100.0	7	100.0
ระดับผลกระทบ																							
	-	น้อย		0	0.0	0	0.0	0	0.0	0	0.0	0	0.0	1	100.0	1	100.0	0	0.0	2	100.0	2	66.7
	-	ปานกลาง		1	100.0	0	0.0	1	100.0	0	0.0	0	0.0	0	0.0	0	0.0	0	0.0	0	0.0	1	33.3
	-	มาก		0	0.0	0	0.0	0	0.0	0	0.0	0	0.0	0	0.0	0	0.0	0	0.0	0	0.0	0	0.0
รวม				1	100.0	0	0.0	1	100.0	0	0.0	0	0.0	1	100.0	1	100.0	0	0.0	2	100.0	3	100.0
ค่าเฉลี่ย				2.00		0.00		2.00		0.00		0.00		3.00		3.00		0.00		3.00		2.67	
ค่าส่วนเบี่ยงเบนมาตรฐาน				0.000		0.000		0.000		0.000		0.000		0.000		0.000		0.000		0.000		0.236	
ส่วนที่ 7 ความคิดเห็นเกี่ยวกับโครงการโรงงานผลิตแผ่นอลูมิเนียม (ส่วนขยาย) บริษัท ยูเอซีเจ (ประเทศไทย) จำกัด																							
7.1 ท่านทราบข้อมูลข่าวสารการดำเนินการ ของโครงการโรงงานผลิตแผ่นอลูมิเนียม (ส่วนขยาย) บริษัท ยูเอซีเจ (ประเทศไทย) จำกัด หรือไม่																							
	-	ไม่ทราบ (ข้ามไปข้อ 7.4)		1	100.0	0	0.0	1	50.0	0	0.0	0	0.0	0	0.0	0	0.0	0	0.0	0	0.0	1	14.3
	-	ทราบ		0	0.0	1	100.0	1	50.0	1	100.0	1	100.0	1	100.0	1	100.0	1	100.0	5	100.0	6	85.7
รวม				1	100.0	1	100.0	2	100.0	1	100.0	1	100.0	1	100.0	1	100.0	1	100.0	5	100.0	7	100.0
ทราบ																							
	-	ขึ้นรูปอะลูมิเนียม		0	0.0	1	100.0	1	100.0	1	100.0	1	100.0	1	100.0	1	100.0	1	100.0	5	100.0	6	100.0
รวม				0	0.0	1	100.0	1	100.0	1	100.0	1	100.0	1	100.0	1	100.0	1	100.0	5	100.0	6	100.0
7.2 ถ้าทราบ ท่านทราบจากแหล่งใด (ตอบได้มากกว่า 1 ข้อ)																							
	-	เพื่อนบ้านเล่าให้ฟัง		0	0.0	0	0.0	0	0.0	0	0.0	0	0.0	0	0.0	0	0.0	0	0.0	0	0.0	0	0.0
	-	ผู้นำชุมชน /เทศบาล/อบต.		0	0.0	1	50.0	1	50.0	1	50.0	0	0.0	1	50.0	0	0.0	3	37.5	4	40.0		
	-	เจ้าหน้าที่ส่วนราชการ		0	0.0	0	0.0	0	0.0	0	0.0	0	0.0	0	0.0	0	0.0	0	0.0	0	0.0	0	0.0
	-	เจ้าหน้าที่โครงการ		0	0.0	1	50.0	1	50.0	0	0.0	0	0.0	1	50.0	0	0.0	1	12.5	2	20.0		
	-	หนังสือเชิญประชุม		0	0.0	0	0.0	0	0.0	0	0.0	0	0.0	0	0.0	0	0.0	0	0.0	0	0.0	0	0.0
	-	ได้ร่วมกิจกรรมกับทางโครงการฯ		0	0.0	0	0.0	0	0.0	1	50.0	1	50.0	0	0.0	0	0.0	2	25.0	2	20.0		
	-	กรรมการสิ่งแวดล้อม		0	0.0	0	0.0	0	0.0	0	0.0	0	0.0	1	100.0	0	0.0	2	25.0	2	20.0		
รวม				0	0.0	2	100.0	2	100.0	2	100.0	2	100.0	1	100.0	2	100.0	1	100.0	8	100.0	10	100.0

ตารางที่ 2 (ต่อ)

ผลแบบสอบถามสภาพเศรษฐกิจ-สังคม และความคิดเห็นของผู้นำชุมชน ประจำปี 2566

ต่อโครงการโรงงานผลิตแผ่นอลูมิเนียม (ส่วนขยาย) บริษัท ยูเอซีเจ (ประเทศไทย) จำกัด

รายการ				ตำบลเขาไม้แก้ว				รวม (รัศมี 0-3 กิโลเมตร)		ตำบลเขาไม้แก้ว		ตำบลพนานิคม อำเภอนิคมพัฒนา จังหวัดระยอง						ตำบลมาบยางพร		รวม (รัศมี 3-5 กิโลเมตร)		รวมทั้งหมด	
				หมู่ที่ 4		หมู่ที่ 5				หมู่ที่ 1		หมู่ที่ 4		หมู่ที่ 7		หมู่ที่ 8		หมู่ที่ 5					
				บ้านห้วยไข่นา		บ้านภูไทร				บ้านห้วยลึก-หนองตาสม		บ้านเขามะพูด		บ้านวังปลา		บ้านซอย 13		บ้านวังตาหม่อน					
				จำนวน	ร้อยละ	จำนวน	ร้อยละ	จำนวน	ร้อยละ	จำนวน	ร้อยละ	จำนวน	ร้อยละ	จำนวน	ร้อยละ	จำนวน	ร้อยละ	จำนวน	ร้อยละ	จำนวน	ร้อยละ		
จำนวนผู้ตอบแบบสอบถาม				1	100.0	1	100.0	2	100.0	1	100.0	1	100.0	1	100.0	1	100.0	1	100.0	5	100.0	7	100.0
7.3 ผลที่คาดว่าจะอาจได้รับจากการดำเนินงาน																							
1. มีการจ้างแรงงานท้องถิ่น																							
- ไม่ได้รับ				0	0.0	0	0.0	0	0.0	0	0.0	0	0.0	0	0.0	0	0.0	0	0.0	0	0.0	0	0.0
- น้อย				0	0.0	1	100.0	1	100.0	1	100.0	1	100.0	0	0.0	1	100.0	1	100.0	4	80.0	5	83.3
- ปานกลาง				0	0.0	0	0.0	0	0.0	0	0.0	0	0.0	1	100.0	0	0.0	0	0.0	1	20.0	1	16.7
- มาก				0	0.0	0	0.0	0	0.0	0	0.0	0	0.0	0	0.0	0	0.0	0	0.0	0	0.0	0	0.0
รวม				0	0.0	1	100.0	1	100.0	1	100.0	1	100.0	1	100.0	1	100.0	1	100.0	5	100.0	6	100.0
ค่าเฉลี่ย				0.00		1.00		1.00		1.00		1.00		2.00		1.00		1.00		1.20		1.17	
ค่าส่วนเบี่ยงเบนมาตรฐาน				0.000		0.000		0.000		0.000		0.000		0.000		0.000		0.000		0.447		0.408	
2. การประกอบอาชีพมีรายได้เพิ่มขึ้น																							
- ไม่ได้รับ				0	0.0	0	0.0	0	0.0	0	0.0	0	0.0	0	0.0	0	0.0	0	0.0	0	0.0	0	0.0
- น้อย				0	0.0	1	100.0	1	100.0	1	100.0	1	100.0	0	0.0	1	100.0	1	100.0	4	80.0	5	83.3
- ปานกลาง				0	0.0	0	0.0	0	0.0	0	0.0	0	0.0	1	100.0	0	0.0	0	0.0	1	20.0	1	16.7
- มาก				0	0.0	0	0.0	0	0.0	0	0.0	0	0.0	0	0.0	0	0.0	0	0.0	0	0.0	0	0.0
รวม				0	0.0	1	100.0	1	100.0	1	100.0	1	100.0	1	100.0	1	100.0	1	100.0	5	100.0	6	100.0
ค่าเฉลี่ย				0.00		1.00		1.00		1.00		1.00		2.00		1.00		1.00		1.20		1.17	
ค่าส่วนเบี่ยงเบนมาตรฐาน				0.000		0.000		0.000		0.000		0.000		0.000		0.000		0.000		0.447		0.408	
3. เศรษฐกิจท้องถิ่นเติบโตขึ้น																							
- ไม่ได้รับ				0	0.0	0	0.0	0	0.0	0	0.0	0	0.0	0	0.0	0	0.0	0	0.0	0	0.0	0	0.0
- น้อย				0	0.0	1	100.0	1	100.0	1	100.0	1	100.0	0	0.0	1	100.0	0	0.0	3	60.0	4	66.7
- ปานกลาง				0	0.0	0	0.0	0	0.0	0	0.0	0	0.0	1	100.0	0	0.0	1	100.0	2	40.0	2	33.3
- มาก				0	0.0	0	0.0	0	0.0	0	0.0	0	0.0	0	0.0	0	0.0	0	0.0	0	0.0	0	0.0
รวม				0	0.0	1	100.0	1	100.0	1	100.0	1	100.0	1	100.0	1	100.0	1	100.0	5	100.0	6	100.0
ค่าเฉลี่ย				0.00		1.00		1.00		1.00		1.00		2.00		1.00		2.00		1.40		1.33	
ค่าส่วนเบี่ยงเบนมาตรฐาน				0.000		0.000		0.000		0.000		0.000		0.000		0.000		0.000		0.548		0.516	

ตารางที่ 2 (ต่อ)

ผลแบบสอบถามสภาพเศรษฐกิจ-สังคม และความคิดเห็นของผู้นำชุมชน ประจำปี 2566

ต่อโครงการโรงงานผลิตแผ่นอลูมิเนียม (ส่วนขยาย) บริษัท ยูเอซีเจ (ประเทศไทย) จำกัด

รายการ				ตำบลเขาไม้แก้ว				รวม (รัศมี 0-3 กิโลเมตร)		ตำบลเขาไม้แก้ว		ตำบลพนานิคม อำเภอนิคมพัฒนา จังหวัดระยอง								ตำบลมาบยางพร		รวม (รัศมี 3-5 กิโลเมตร)		รวมทั้งหมด	
				หมู่ที่ 4		หมู่ที่ 5				หมู่ที่ 1		หมู่ที่ 4		หมู่ที่ 7		หมู่ที่ 8		หมู่ที่ 5							
				บ้านห้วยไช้เนา		บ้านภูไทร				บ้านห้วยลึก-หนองตาสม		บ้านเขามะพูด		บ้านวังปลา		บ้านซอย 13		บ้านวังตาหม่อน							
				จำนวน	ร้อยละ	จำนวน	ร้อยละ	จำนวน	ร้อยละ	จำนวน	ร้อยละ	จำนวน	ร้อยละ	จำนวน	ร้อยละ	จำนวน	ร้อยละ	จำนวน	ร้อยละ	จำนวน	ร้อยละ	จำนวน	ร้อยละ		
จำนวนผู้ตอบแบบสอบถาม				1	100.0	1	100.0	2	100.0	1	100.0	1	100.0	1	100.0	1	100.0	1	100.0	5	100.0	7	100.0		
	4. ท้องถิ่นมีรายได้จากภาษีเพิ่มขึ้น																								
	-	ไม่ได้รับ		0	0.0	0	0.0	0	0.0	0	0.0	0	0.0	0	0.0	0	0.0	0	0.0	0	0.0	0	0.0		
	-	น้อย		0	0.0	1	100.0	1	100.0	1	100.0	1	100.0	0	0.0	1	100.0	1	100.0	4	80.0	5	83.3		
	-	ปานกลาง		0	0.0	0	0.0	0	0.0	0	0.0	0	0.0	1	100.0	0	0.0	0	0.0	1	20.0	1	16.7		
	-	มาก		0	0.0	0	0.0	0	0.0	0	0.0	0	0.0	0	0.0	0	0.0	0	0.0	0	0.0	0	0.0		
รวม				0	0.0	1	100.0	1	100.0	1	100.0	1	100.0	1	100.0	1	100.0	1	100.0	5	100.0	6	100.0		
ค่าเฉลี่ย				0.00		1.00		1.00		1.00		1.00		2.00		1.00		1.00		1.20		1.17			
ค่าส่วนเบี่ยงเบนมาตรฐาน				0.000		0.000		0.000		0.000		0.000		0.000		0.000		0.000		0.447		0.408			
	5. มีการพัฒนาระบบสาธารณูปโภคเพิ่มขึ้น																								
	-	ไม่ได้รับ		0	0.0	0	0.0	0	0.0	0	0.0	0	0.0	0	0.0	0	0.0	0	0.0	0	0.0	0	0.0		
	-	น้อย		0	0.0	1	100.0	1	100.0	1	100.0	1	100.0	0	0.0	1	100.0	1	100.0	4	80.0	5	83.3		
	-	ปานกลาง		0	0.0	0	0.0	0	0.0	0	0.0	0	0.0	1	100.0	0	0.0	0	0.0	1	20.0	1	16.7		
	-	มาก		0	0.0	0	0.0	0	0.0	0	0.0	0	0.0	0	0.0	0	0.0	0	0.0	0	0.0	0	0.0		
รวม				0	0.0	1	100.0	1	100.0	1	100.0	1	100.0	1	100.0	1	100.0	1	100.0	5	100.0	6	100.0		
ค่าเฉลี่ย				0.00		1.00		1.00		1.00		1.00		2.00		1.00		1.00		1.20		1.17			
ค่าส่วนเบี่ยงเบนมาตรฐาน				0.000		0.000		0.000		0.000		0.000		0.000		0.000		0.000		0.447		0.408			
	7.3 ผลกระทบที่คาดว่าจะได้รับการดำเนินงาน																								
	1. เสียตั้ง																								
	-	ไม่ได้รับ		0	0.0	1	100.0	1	100.0	1	100.0	1	100.0	1	100.0	1	100.0	0	0.0	4	80.0	5	83.3		
	-	น้อย		0	0.0	0	0.0	0	0.0	0	0.0	0	0.0	0	0.0	0	0.0	1	100.0	1	20.0	1	16.7		
	-	ปานกลาง		0	0.0	0	0.0	0	0.0	0	0.0	0	0.0	0	0.0	0	0.0	0	0.0	0	0.0	0	0.0		
	-	มาก		0	0.0	0	0.0	0	0.0	0	0.0	0	0.0	0	0.0	0	0.0	0	0.0	0	0.0	0	0.0		
รวม				0	0.0	1	100.0	1	100.0	1	100.0	1	100.0	1	100.0	1	100.0	1	100.0	5	100.0	6	100.0		
ค่าเฉลี่ย				0.00		0.00		0.00		0.00		0.00		0.00		0.00		1.00		1.00		1.00			
ค่าส่วนเบี่ยงเบนมาตรฐาน				0.000		0.000		0.000		0.000		0.000		0.000		0.000		0.000		0.000		0.000			

ตารางที่ 2 (ต่อ)

ผลแบบสอบถามสภาพเศรษฐกิจ-สังคม และความคิดเห็นของผู้นำชุมชน ประจำปี 2566

ต่อโครงการโรงงานผลิตแผ่นอลูมิเนียม (ส่วนขยาย) บริษัท ยูเอซีเจ (ประเทศไทย) จำกัด

รายการ			ตำบลเขาไม้แก้ว				รวม (รัศมี 0-3 กิโลเมตร)		ตำบลเขาไม้แก้ว		ตำบลพนานิคม อำเภอนิคมพัฒนา จังหวัดระยอง								ตำบลมาบยางพร		รวม (รัศมี 3-5 กิโลเมตร)		รวมทั้งหมด	
			หมู่ที่ 4		หมู่ที่ 5				หมู่ที่ 1		หมู่ที่ 4		หมู่ที่ 7		หมู่ที่ 8		หมู่ที่ 5							
			บ้านห้วยไข่เน่า		บ้านภูไทร				บ้านห้วยลึก-หนองตาสม		บ้านเขามะพูด		บ้านวังปลา		บ้านซอย 13		บ้านวังตาหม่อน							
			จำนวน	ร้อยละ	จำนวน	ร้อยละ	จำนวน	ร้อยละ	จำนวน	ร้อยละ	จำนวน	ร้อยละ	จำนวน	ร้อยละ	จำนวน	ร้อยละ	จำนวน	ร้อยละ	จำนวน	ร้อยละ	จำนวน	ร้อยละ		
จำนวนผู้ตอบแบบสอบถาม			1	100.0	1	100.0	2	100.0	1	100.0	1	100.0	1	100.0	1	100.0	1	100.0	5	100.0	7	100.0		
2. อากาศเสียและเขม่าควัน																								
	-	ไม่ได้รับ	0	0.0	1	100.0	1	100.0	1	100.0	1	100.0	1	100.0	1	100.0	0	0.0	4	80.0	5	83.3		
	-	น้อย	0	0.0	0	0.0	0	0.0	0	0.0	0	0.0	0	0.0	0	0.0	1	100.0	1	20.0	1	16.7		
	-	ปานกลาง	0	0.0	0	0.0	0	0.0	0	0.0	0	0.0	0	0.0	0	0.0	0	0.0	0	0.0	0	0.0		
	-	มาก	0	0.0	0	0.0	0	0.0	0	0.0	0	0.0	0	0.0	0	0.0	0	0.0	0	0.0	0	0.0		
รวม			0	0.0	1	100.0	1	100.0	1	100.0	1	100.0	1	100.0	1	100.0	1	100.0	5	100.0	6	100.0		
ค่าเฉลี่ย			0.00		0.00		0.00		0.00		0.00		0.00		0.00		1.00		1.00		1.00			
ค่าส่วนเบี่ยงเบนมาตรฐาน			0.000		0.000		0.000		0.000		0.000		0.000		0.000		0.000		0.000		0.000			
3. น้ำเสีย																								
	-	ไม่ได้รับ	0	0.0	1	100.0	1	100.0	1	100.0	1	100.0	1	100.0	1	100.0	0	0.0	4	80.0	5	83.3		
	-	น้อย	0	0.0	0	0.0	0	0.0	0	0.0	0	0.0	0	0.0	0	0.0	1	100.0	1	20.0	1	16.7		
	-	ปานกลาง	0	0.0	0	0.0	0	0.0	0	0.0	0	0.0	0	0.0	0	0.0	0	0.0	0	0.0	0	0.0		
	-	มาก	0	0.0	0	0.0	0	0.0	0	0.0	0	0.0	0	0.0	0	0.0	0	0.0	0	0.0	0	0.0		
รวม			0	0.0	1	100.0	1	100.0	1	100.0	1	100.0	1	100.0	1	100.0	1	100.0	5	100.0	6	100.0		
ค่าเฉลี่ย			0.00		0.00		0.00		0.00		0.00		0.00		0.00		1.00		1.00		1.00			
ค่าส่วนเบี่ยงเบนมาตรฐาน			0.000		0.000		0.000		0.000		0.000		0.000		0.000		0.000		0.000		0.000			
4. ฝุ่นละออง																								
	-	ไม่ได้รับ	0	0.0	1	100.0	1	100.0	0	0.0	1	100.0	1	100.0	1	100.0	0	0.0	3	60.0	4	66.7		
	-	น้อย	0	0.0	0	0.0	0	0.0	1	100.0	0	0.0	0	0.0	0	0.0	0	0.0	1	20.0	1	16.7		
	-	ปานกลาง	0	0.0	0	0.0	0	0.0	0	0.0	0	0.0	0	0.0	0	0.0	1	100.0	1	20.0	1	16.7		
	-	มาก	0	0.0	0	0.0	0	0.0	0	0.0	0	0.0	0	0.0	0	0.0	0	0.0	0	0.0	0	0.0		
รวม			0	0.0	1	100.0	1	100.0	1	100.0	1	100.0	1	100.0	1	100.0	1	100.0	5	100.0	6	100.0		
ค่าเฉลี่ย			0.00		0.00		0.00		1.00		0.00		0.00		0.00		2.00		1.50		1.50			
ค่าส่วนเบี่ยงเบนมาตรฐาน			0.000		0.000		0.000		0.000		0.000		0.000		0.000		0.000		0.707		0.707			

ตารางที่ 2 (ต่อ)

ผลแบบสอบถามสภาพเศรษฐกิจ-สังคม และความคิดเห็นของผู้นำชุมชน ประจำปี 2566

ต่อโครงการโรงงานผลิตแผ่นอลูมิเนียม (ส่วนขยาย) บริษัท ยูเอซีเจ (ประเทศไทย) จำกัด

รายการ			ตำบลเขาไม้แก้ว				รวม (รัศมี 0-3 กิโลเมตร)		ตำบลเขาไม้แก้ว		ตำบลพนานิคม อำเภอนิคมพัฒนา จังหวัดระยอง						ตำบลมาบยางพร		รวม (รัศมี 3-5 กิโลเมตร)		รวมทั้งหมด	
			หมู่ที่ 4		หมู่ที่ 5				หมู่ที่ 1		หมู่ที่ 4		หมู่ที่ 7		หมู่ที่ 8		หมู่ที่ 5					
			บ้านห้วยไช้เนา		บ้านภูไทร				บ้านห้วยลึก-หนองตาสม		บ้านเขามะพูด		บ้านวังปลา		บ้านซอย 13		บ้านวังตาหม่อน					
			จำนวน	ร้อยละ	จำนวน	ร้อยละ	จำนวน	ร้อยละ	จำนวน	ร้อยละ	จำนวน	ร้อยละ	จำนวน	ร้อยละ	จำนวน	ร้อยละ	จำนวน	ร้อยละ	จำนวน	ร้อยละ	จำนวน	ร้อยละ
จำนวนผู้ตอบแบบสอบถาม			1	100.0	1	100.0	2	100.0	1	100.0	1	100.0	1	100.0	1	100.0	1	100.0	5	100.0	7	100.0
	5. กลิ่นรบกวน																					
-	ไม่ได้รับ		0	0.0	1	100.0	1	100.0	1	100.0	1	100.0	1	100.0	1	100.0	0	0.0	4	80.0	5	83.3
-	น้อย		0	0.0	0	0.0	0	0.0	0	0.0	0	0.0	0	0.0	0	0.0	1	100.0	1	20.0	1	16.7
-	ปานกลาง		0	0.0	0	0.0	0	0.0	0	0.0	0	0.0	0	0.0	0	0.0	0	0.0	0	0.0	0	0.0
-	มาก		0	0.0	0	0.0	0	0.0	0	0.0	0	0.0	0	0.0	0	0.0	0	0.0	0	0.0	0	0.0
รวม			0	0.0	1	100.0	1	100.0	1	100.0	1	100.0	1	100.0	1	100.0	1	100.0	5	100.0	6	100.0
ค่าเฉลี่ย			0.00		0.00		0.00		0.00		0.00		0.00		0.00		1.00		1.00		1.00	
ค่าส่วนเบี่ยงเบนมาตรฐาน			0.000		0.000		0.000		0.000		0.000		0.000		0.000		0.000		0.000		0.000	
	6. การจราจร/อุบัติเหตุ																					
-	ไม่ได้รับ		0	0.0	1	100.0	1	100.0	0	0.0	1	100.0	1	100.0	1	100.0	0	0.0	3	60.0	4	66.7
-	น้อย		0	0.0	0	0.0	0	0.0	1	100.0	0	0.0	0	0.0	0	0.0	1	100.0	2	40.0	2	33.3
-	ปานกลาง		0	0.0	0	0.0	0	0.0	0	0.0	0	0.0	0	0.0	0	0.0	0	0.0	0	0.0	0	0.0
-	มาก		0	0.0	0	0.0	0	0.0	0	0.0	0	0.0	0	0.0	0	0.0	0	0.0	0	0.0	0	0.0
รวม			0	0.0	1	100.0	1	100.0	1	100.0	1	100.0	1	100.0	1	100.0	1	100.0	5	100.0	6	100.0
ค่าเฉลี่ย			0.00		0.00		0.00		1.00		0.00		0.00		0.00		1.00		1.00		1.00	
ค่าส่วนเบี่ยงเบนมาตรฐาน			0.000		0.000		0.000		0.000		0.000		0.000		0.000		0.000		0.000		0.000	
	7.4 หากโครงการโรงงานผลิตแผ่นอลูมิเนียม (ส่วนขยาย) บริษัท ยูเอซีเจ (ประเทศไทย) จำกัด จัดกิจกรรมต่างๆที่เป็นประโยชน์ต่อชุมชนหรือส่วนรวม ท่านยินดีเข้าร่วมทำกิจกรรมต่างๆที่จะจัดขึ้น หรือไม่																					
-	ยินดี		1	100.0	1	100.0	2	100.0	1	100.0	1	100.0	1	100.0	1	100.0	1	100.0	5	100.0	7	100.0
-	ไม่ยินดี		0	0.0	0	0.0	0	0.0	0	0.0	0	0.0	0	0.0	0	0.0	0	0.0	0	0.0	0	0.0
-	ไม่มีความคิดเห็น		0	0.0	0	0.0	0	0.0	0	0.0	0	0.0	0	0.0	0	0.0	0	0.0	0	0.0	0	0.0
รวม			1	100.0	1	100.0	2	100.0	1	100.0	1	100.0	1	100.0	1	100.0	1	100.0	5	100.0	7	100.0
	ยินดี เพราะ...																					
-	กิจกรรมมีประโยชน์ต่อชุมชน		1	100.0	1	100.0	2	100.0	1	100.0	1	100.0	1	100.0	1	100.0	1	100.0	5	100.0	7	100.0
รวม			1	100.0	1	100.0	2	100.0	1	100.0	1	100.0	1	100.0	1	100.0	1	100.0	5	100.0	7	100.0

ตารางที่ 2 (ต่อ)

ผลแบบสอบถามสภาพเศรษฐกิจ-สังคม และความคิดเห็นของผู้นำชุมชน ประจำปี 2566

ต่อโครงการโรงงานผลิตแผ่นอลูมิเนียม (ส่วนขยาย) บริษัท ยูเอซีเจ (ประเทศไทย) จำกัด

รายการ			ตำบลเขาไม้แก้ว				รวม (รัศมี 0-3 กิโลเมตร)	ตำบลเขาไม้แก้ว		ตำบลพนานิคม อำเภอนิคมพัฒนา จังหวัดระยอง								ตำบลมาบยางพร		รวม (รัศมี 3-5 กิโลเมตร)		รวมทั้งหมด	
			หมู่ที่ 4		หมู่ที่ 5			หมู่ที่ 1		หมู่ที่ 4		หมู่ที่ 7		หมู่ที่ 8		หมู่ที่ 5							
			บ้านห้วยไช้เนา		บ้านภูไทร			บ้านห้วยลึก-หนองตาสม		บ้านเขามะพูด		บ้านวังปลา		บ้านซอย 13		บ้านวังตาหม่อน							
			จำนวน	ร้อยละ	จำนวน	ร้อยละ		จำนวน	ร้อยละ	จำนวน	ร้อยละ	จำนวน	ร้อยละ	จำนวน	ร้อยละ	จำนวน	ร้อยละ	จำนวน	ร้อยละ	จำนวน	ร้อยละ		
จำนวนผู้ตอบแบบสอบถาม			1	100.0	1	100.0	2	100.0	1	100.0	1	100.0	1	100.0	1	100.0	1	100.0	5	100.0	7	100.0	
7.5 ท่านต้องการให้ประชาสัมพันธ์/ให้ข้อมูลข่าวสาร โครงการใช้ติดต่อสื่อสาร รูปแบบใด																							
	-	แจ้งผ่านผู้นำชุมชน	1	100.0	1	100.0	2	100.0	1	100.0	0	0.0	1	100.0	1	100.0	1	100.0	4	80.0	6	85.7	
	-	ประกาศเสียงตามสาย	0	0.0	0	0.0	0	0.0	0	0.0	0	0.0	0	0.0	0	0.0	0	0.0	0	0.0	0	0.0	
	-	การประชุมชี้แจง	0	0.0	0	0.0	0	0.0	0	0.0	0	0.0	0	0.0	0	0.0	0	0.0	0	0.0	0	0.0	
	-	จดหมาย/เอกสาร	0	0.0	0	0.0	0	0.0	0	0.0	1	100.0	0	0.0	0	0.0	0	0.0	1	20.0	1	14.3	
	-	วิทยุชุมชน	0	0.0	0	0.0	0	0.0	0	0.0	0	0.0	0	0.0	0	0.0	0	0.0	0	0.0	0	0.0	
	-	หนังสือพิมพ์	0	0.0	0	0.0	0	0.0	0	0.0	0	0.0	0	0.0	0	0.0	0	0.0	0	0.0	0	0.0	
รวม			1	100.0	1	100.0	2	100.0	1	100.0	1	100.0	1	100.0	1	100.0	1	100.0	5	100.0	7	100.0	
7.6 ท่านคิดว่าโครงการที่ดีควรมีการดำเนินงาน อย่างไร																							
	-	รับผิดชอบต่อชุมชน	1	100.0	1	100.0	2	100.0	1	100.0	0	0.0	1	100.0	1	100.0	1	100.0	4	80.0	6	85.7	
	-	มีการจัดการสิ่งแวดล้อมที่ดี	0	0.0	0	0.0	0	0.0	0	0.0	1	100.0	0	0.0	0	0.0	0	0.0	1	20.0	1	14.3	
รวม			1	100.0	1	100.0	2	100.0	1	100.0	1	100.0	1	100.0	1	100.0	1	100.0	5	100.0	7	100.0	
7.7 ท่านอยากให้ โครงการโรงงานผลิตแผ่นอลูมิเนียม (ส่วนขยาย) บริษัท ยูเอซีเจ (ประเทศไทย) จำกัด มีส่วนร่วมในการช่วยเหลือชุมชนของท่านด้านใดบ้าง (ตอบได้มากกว่า 1 ข้อ)																							
	-	ช่วยเหลือด้านการศึกษา เช่น ทุนการศึกษา พัฒนาโรงเรียน มอบอุปกรณ์การศึกษา	1	20.0	1	33.3	2	25.0	1	16.7	1	16.7	1	33.3	1	25.0	1	20.0	5	20.8	7	21.9	
	-	ช่วยเหลือด้านศาสนา และวัฒนธรรม เช่น ทำนุบำรุงศาสนา ทอดผ้าป่า ร่วมกิจกรรมตามประเพณี	1	20.0	1	33.3	2	25.0	1	16.7	1	16.7	0	0.0	1	25.0	1	20.0	4	16.7	6	18.8	
	-	ช่วยเหลือด้านองค์กรการกุศล เช่น ร่วมกิจกรรมบริจาคโลหิต บริจาคช่วยเหลือภัยพิบัติ	1	20.0	0	0.0	1	12.5	1	16.7	1	16.7	0	0.0	0	0.0	1	20.0	3	12.5	4	12.5	
	-	ช่วยเหลือด้านคุณภาพชีวิต เช่น สนับสนุนอาชีพในชุมชน รับแรงงานท้องถิ่น สนับสนุนน้ำดื่ม น้ำใช้	1	20.0	0	0.0	1	12.5	1	16.7	1	16.7	1	33.3	1	25.0	1	20.0	5	20.8	6	18.8	
	-	ช่วยเหลือด้านสาธารณสุขประโยชน์ เช่น ปลูกต้นไม้ ทำความสะอาด ปล่อยสัตว์น้ำลงสู่ทะเล	1	20.0	0	0.0	1	12.5	1	16.7	1	16.7	0	0.0	1	25.0	1	20.0	4	16.7	5	15.6	
	-	ช่วยจัดการเรื่องสิ่งแวดล้อม เช่น จัดการเรื่องเสียงดัง ฝุ่นละออง กลิ่นเหม็น	0	0.0	1	33.3	1	12.5	1	16.7	1	16.7	1	33.3	0	0.0	0	0.0	3	12.5	4	12.5	
รวม			5	100.0	3	100.0	8	100.0	6	100.0	6	100.0	3	100.0	4	100.0	5	100.0	24	100.0	32	100.0	

ตารางที่ 2 (ต่อ)

ผลแบบสอบถามสภาพเศรษฐกิจ-สังคม และความคิดเห็นของผู้นำชุมชน ประจำปี 2566

ต่อโครงการโรงงานผลิตแผ่นอลูมิเนียม (ส่วนขยาย) บริษัท ยูเอซีเจ (ประเทศไทย) จำกัด

รายการ				ตำบลเขาไม้แก้ว				รวม (รัศมี 0-3 กิโลเมตร)		ตำบลเขาไม้แก้ว		ตำบลพนานิคม อำเภอนิคมพัฒนา จังหวัดระยอง						ตำบลมาบยางพร		รวม (รัศมี 3-5 กิโลเมตร)		รวมทั้งหมด		
				หมู่ที่ 4		หมู่ที่ 5				หมู่ที่ 1		หมู่ที่ 4		หมู่ที่ 7		หมู่ที่ 8		หมู่ที่ 5						
				บ้านห้วยไข่เน่า		บ้านภูไทร				บ้านห้วยลึก-หนองคาสม		บ้านเขามะพูด		บ้านวังปลา		บ้านซอย 13		บ้านวังตาหม่อน						
				จำนวน	ร้อยละ	จำนวน	ร้อยละ			จำนวน	ร้อยละ	จำนวน	ร้อยละ	จำนวน	ร้อยละ	จำนวน	ร้อยละ	จำนวน	ร้อยละ					จำนวน
จำนวนผู้ตอบแบบสอบถาม				1	100.0	1	100.0	2	100.0	1	100.0	1	100.0	1	100.0	1	100.0	1	100.0	5	100.0	7	100.0	
	7.8 ข้อเสนอแนะอื่นๆ เกี่ยวกับโครงการฯ																							
	-	เข้ามาทำกิจกรรม CSR กับชุมชนอย่างต่อเนื่อง			0	0.0	0	0.0	0	0.0	0	0.0	1	50.0	0	0.0	0	0.0	0	0.0	1	33.4	1	12.5
	-	ทาสีให้กับโรงเรียน			0	0.0	1	50.0	1	20.0	0	0.0	0	0.0	0	0.0	0	0.0	0	0.0	0	0.0	1	12.5
	-	อยากให้เข้ามาดูแลสุขภาพของคนในชุมชน			0	0.0	0	0.0	0	0.0	0	0.0	0	0.0	0	0.0	1	100.0	0	0.0	1	33.3	1	12.5
	-	อยากให้เข้ามาทำกิจกรรมกับหมู่ 4 ห้วยไข่เน่า			1	33.3	0	0.0	1	20.0	0	0.0	0	0.0	0	0.0	0	0.0	0	0.0	0	0.0	1	12.5
	-	ส่งเสริมกิจกรรมผู้สูงอายุ เช่น การผลิตไม้กวาดทางมะพร้าว			0	0.0	1	50.0	1	20.0	0	0.0	0	0.0	0	0.0	0	0.0	0	0.0	0	0.0	1	12.5
	-	ส่งเสริมอาชีพให้กับชุมชน			0	0.0	0	0.0	0	0.0	0	0.0	1	50.0	0	0.0	0	0.0	0	0.0	1	33.3	1	12.5
	-	สนับสนุนงบประมาณผู้ป่วยติดเตียง			1	33.3	0	0.0	1	20.0	0	0.0	0	0.0	0	0.0	0	0.0	0	0.0	0	0.0	1	12.5
	-	กิจกรรมต่างๆในชุมชน			1	33.3	0	0.0	1	20.0	0	0.0	0	0.0	0	0.0	0	0.0	0	0.0	0	0.0	1	12.5
รวม				3	100.0	2	100.0	5	100.0	0	0.0	2	100.0	0	0.0	1	100.0	0	0.0	3	100.0	8	100.0	



ผลแบบสอบถามสภาพเศรษฐกิจ-สังคม และความคิดเห็นของครัวเรือนประจำปี 2566

ต่อโครงการโรงงานผลิตแผ่นอลูมิเนียม (ส่วนขยาย) บริษัท ยูเอซีเจ (ประเทศไทย) จำกัด

รายการ		ตำบลเขาไม้แก้ว				รวม (รัศมี 0-3 กิโลเมตร)		ตำบลเขาไม้แก้ว		ตำบลพนานิคม อำเภอนิคมพัฒนา จังหวัดระยอง						ตำบลมายางพร		รวม (รัศมี 3-5 กิโลเมตร)		รวมทั้งหมด	
		หมู่ที่ 4		หมู่ที่ 5				หมู่ที่ 1		หมู่ที่ 4		หมู่ที่ 7		หมู่ที่ 8		หมู่ที่ 7					
		บ้านห้วยไข่น้ำ		บ้านภูโทร				บ้านห้วยลึก-หนองคาสม		บ้านเขามะพูด		บ้านวังปลา		บ้านขอย 13		บ้านวังคาหม่อน					
		จำนวน	ร้อยละ	จำนวน	ร้อยละ			จำนวน	ร้อยละ	จำนวน	ร้อยละ	จำนวน	ร้อยละ	จำนวน	ร้อยละ	จำนวน	ร้อยละ				
จำนวนผู้ตอบแบบสอบถาม		37	100.0	42	100.0	79	100.0	77	100.0	68	100.0	21	100.0	31	100.0	109	100.0	306	100.0	385	100.0
ส่วนที่ 1 ข้อมูลทั่วไปของผู้ตอบแบบสอบถาม																					
	1.1 เพศ																				
	- ชาย	21	56.8	22	52.4	43	54.4	43	55.8	42	61.8	13	61.9	23	74.2	64	58.7	185	60.5	228	59.2
	- หญิง	16	43.2	20	47.6	36	45.6	34	44.2	26	38.2	8	38.1	8	25.8	45	41.3	121	39.5	157	40.8
รวม		37	100.0	42	100.0	79	100.0	77	100.0	68	100.0	21	100.0	31	100.0	109	100.0	306	100.0	385	100.0
	1.2 อายุ																				
	- 23-30 ปี	7	18.9	7	16.7	14	17.7	11	14.3	10	14.7	2	9.5	2	6.5	23	21.1	48	15.7	62	16.1
	- 31-40 ปี	9	24.3	10	23.8	19	24.1	25	32.5	13	19.1	7	33.3	1	3.2	35	32.1	81	26.5	100	26.0
	- 41-50 ปี	8	21.6	13	31.0	21	26.5	24	31.2	23	33.8	5	23.8	16	51.6	34	31.2	102	33.3	123	31.9
	- 51-60 ปี	9	24.3	9	21.4	18	22.8	13	16.9	12	17.6	4	19.0	9	29.0	17	15.6	55	18.0	73	19.0
	- มากกว่า 60 ปี	4	10.8	3	7.1	7	8.9	4	5.2	10	14.7	3	14.3	3	9.7	0	0.0	20	6.5	27	7.0
รวม		37	100.0	42	100.0	79	100.0	77	100.0	68	100.0	21	100.0	31	100.0	109	100.0	306	100.0	385	100.0
	1.3 ศาสนา																				
	- พุทธ	37	100.0	42	100.0	79	100.0	77	100.0	68	100.0	20	95.2	31	100.0	109	100.0	305	99.7	384	99.7
	- อิสลาม	0	0.0	0	0.0	0	0.0	0	0.0	0	0.0	1	4.8	0	0.0	0	0.0	1	0.3	1	0.3
รวม		37	100.0	42	100.0	79	100.0	77	100.0	68	100.0	21	100.0	31	100.0	109	100.0	306	100.0	385	100.0
	1.4 ระดับการศึกษาสูงสุด																				
	- มีมัธยมศึกษาหรือต่ำกว่า	27	73.0	37	88.1	64	81.0	58	75.3	56	82.4	20	95.2	29	93.5	71	65.1	234	76.5	298	77.4
	- อนุปริญญา	7	18.9	5	11.9	12	15.2	15	19.5	10	14.7	1	4.8	2	6.5	25	22.9	53	17.3	65	16.9
	- ปริญญาตรี	3	8.1	0	0.0	3	3.8	4	5.2	2	2.9	0	0.0	0	0.0	13	11.9	19	6.2	22	5.7
รวม		37	100.0	42	100.0	79	100.0	77	100.0	68	100.0	21	100.0	31	100.0	109	100.0	306	100.0	385	100.0

ผลแบบสอบถามสภาพเศรษฐกิจ-สังคม และความคิดเห็นของครัวเรือนประจำปี 2566

ต่อโครงการโรงงานผลิตแผ่นอลูมิเนียม (ส่วนขยาย) บริษัท ยูเอซีเจ (ประเทศไทย) จำกัด

รายการ		ตำบลเขาไม้แก้ว				รวม (รัศมี 0-3 กิโลเมตร)		ตำบลเขาไม้แก้ว		ตำบลพนานิคม อำเภอนิคมพัฒนา จังหวัดระยอง						ตำบลมายางพร		รวม (รัศมี 3-5 กิโลเมตร)		รวมทั้งหมด	
		หมู่ที่ 4		หมู่ที่ 5				หมู่ที่ 1		หมู่ที่ 4		หมู่ที่ 7		หมู่ที่ 8		หมู่ที่ 7					
		บ้านห้วยไข่น้ำ		บ้านภูไทร				บ้านห้วยลึก-หนองคาสม		บ้านเขามะพูด		บ้านวังปลา		บ้านขอย 13		บ้านวังคาหม่อน					
		จำนวน	ร้อยละ	จำนวน	ร้อยละ			จำนวน	ร้อยละ	จำนวน	ร้อยละ	จำนวน	ร้อยละ	จำนวน	ร้อยละ	จำนวน	ร้อยละ	จำนวน	ร้อยละ	จำนวน	ร้อยละ
จำนวนผู้ตอบแบบสอบถาม		37	100.0	42	100.0	79	100.0	77	100.0	68	100.0	21	100.0	31	100.0	109	100.0	306	100.0	385	100.0
1.5 อาชีพหลักของท่าน (เลือกเพียงข้อเดียว)																					
-	ข้าราชการ/รัฐวิสาหกิจ	0	0.0	1	2.4	1	1.2	0	0.0	0	0.0	0	0.0	0	0.0	6	5.5	6	2.0	7	1.8
-	ธุรกิจ/ค้าขาย	6	16.2	21	50.0	27	34.2	35	45.5	34	50.0	5	23.8	21	67.7	51	46.8	146	47.7	173	44.9
-	รับจ้าง/ลูกจ้าง	9	24.3	7	16.7	16	20.3	8	10.4	14	20.6	8	38.1	5	16.1	19	17.4	54	17.6	70	18.2
-	พนักงานบริษัท	18	48.6	12	28.6	30	38.0	33	42.9	19	27.9	3	14.3	3	9.7	31	28.4	89	29.1	119	30.9
-	เกษตรกร	0	0.0	0	0.0	0	0.0	0	0.0	0	0.0	2	9.5	1	3.2	1	0.9	4	1.3	4	1.0
-	พ่อบ้าน/แม่บ้าน	3	8.1	1	2.4	4	5.1	0	0.0	1	1.5	2	9.5	1	3.2	1	0.9	5	1.6	9	2.3
-	ไม่ได้ทำงาน	1	2.7	0	0.0	1	1.2	1	1.3	0	0.0	1	4.8	0	0.0	0	0.0	2	0.7	3	0.8
รวม		37	100.0	42	100.0	79	100.0	77	100.0	68	100.0	21	100.0	31	100.0	109	100.0	306	100.0	385	100.0
1.6 รายได้ครอบครัว (บาท/เดือน)																					
-	ต่ำกว่า 5,000 บาท	2	5.4	0	0.0	2	2.5	0	0.0	1	1.5	0	0.0	0	0.0	1	0.9	2	0.7	4	1.0
-	5,000-8,000 บาท	2	5.4	0	0.0	2	2.5	1	1.3	0	0.0	3	14.3	0	0.0	2	1.8	6	2.0	8	2.1
-	8,001-10,000 บาท	2	5.4	5	11.9	7	8.9	3	3.9	5	7.4	4	19.0	4	12.9	8	7.3	24	7.8	31	8.1
-	10,001-12,000 บาท	0	0.0	8	19.0	8	10.2	4	5.2	10	14.7	4	19.0	5	16.1	18	16.5	41	13.4	49	12.7
-	12,001-15,000 บาท	9	24.3	11	26.2	20	25.3	33	42.9	20	29.4	2	9.5	14	45.2	35	32.1	104	34.0	124	32.2
-	มากกว่า 15,001 บาท	22	59.5	18	42.9	40	50.6	36	46.8	32	47.1	8	38.1	8	25.8	45	41.3	129	42.1	169	43.9
รวม		37	100.0	42	100.0	79	100.0	77	100.0	68	100.0	21	100.0	31	100.0	109	100.0	306	100.0	385	100.0
1.7 ภูมิลำเนา																					
-	ชุมชนดั้งเดิมอยู่ในพื้นที่ตั้งแต่เกิด (ข้ามไปข้อ 10)	19	51.4	20	47.6	39	49.4	30	39.0	29	42.6	9	42.9	19	61.3	17	15.6	104	34.0	143	37.1
-	ย้ายมาจากจังหวัด...	18	48.6	22	52.4	40	50.6	47	61.0	39	57.4	12	57.1	12	38.7	92	84.4	202	66.0	242	62.9
รวม		37	100.0	42	100.0	79	100.0	77	100.0	68	100.0	21	100.0	31	100.0	109	100.0	306	100.0	385	100.0

ตารางที่ 3 (ต่อ)

ผลแบบสอบถามสภาพเศรษฐกิจ-สังคม และความคิดเห็นของครัวเรือนประจำปี 2566

ต่อโครงการโรงงานผลิตแผ่นอลูมิเนียม (ส่วนขยาย) บริษัท ยูเอซีเจ (ประเทศไทย) จำกัด

รายการ			ตำบลเขาไม้แก้ว				รวม (รัศมี 0-3 กิโลเมตร)		ตำบลเขาไม้แก้ว		ตำบลพนานิคม อำเภอนิคมพัฒนา จังหวัดระยอง						ตำบลมายางพร		รวม (รัศมี 3-5 กิโลเมตร)		รวมทั้งหมด	
			หมู่ที่ 4		หมู่ที่ 5				หมู่ที่ 1		หมู่ที่ 4		หมู่ที่ 7		หมู่ที่ 8		หมู่ที่ 7					
			บ้านห้วยไข่เน่า		บ้านภูไทร				บ้านห้วยลึก-หนองคาสม		บ้านเขามะพูด		บ้านวังปลา		บ้านขอย 13		บ้านวังคาหม่อน					
			จำนวน	ร้อยละ	จำนวน	ร้อยละ			จำนวน	ร้อยละ	จำนวน	ร้อยละ	จำนวน	ร้อยละ	จำนวน	ร้อยละ	จำนวน	ร้อยละ				
จำนวนผู้ตอบแบบสอบถาม			37	100.0	42	100.0	79	100.0	77	100.0	68	100.0	21	100.0	31	100.0	109	100.0	306	100.0	385	100.0
ย้ายมาจากจังหวัด...																						
-	เลย		0	0.0	0	0.0	0	0.0	0	0.0	1	2.6	0	0.0	0	0.0	1	1.1	2	1.0	2	0.8
-	แพร่		0	0.0	0	0.0	0	0.0	0	0.0	0	0.0	0	0.0	0	0.0	1	1.1	1	0.5	1	0.4
-	กรุงเทพฯ		1	5.6	0	0.0	1	2.5	3	6.4	5	12.8	0	0.0	0	0.0	1	1.1	9	4.5	10	4.1
-	กาญจนบุรี		0	0.0	0	0.0	0	0.0	0	0.0	1	2.6	0	0.0	0	0.0	0	0.0	1	0.5	1	0.4
-	กาฬสินธุ์		0	0.0	0	0.0	0	0.0	2	4.3	2	5.1	0	0.0	0	0.0	2	2.2	6	3.0	6	2.5
-	กำแพงเพชร		0	0.0	1	4.5	1	2.5	1	2.1	1	2.6	0	0.0	0	0.0	3	3.3	5	2.5	6	2.5
-	ขอนแก่น		1	5.6	2	9.1	3	7.5	0	0.0	1	2.6	0	0.0	0	0.0	2	2.2	3	1.5	6	2.5
-	จันทบุรี		0	0.0	0	0.0	0	0.0	0	0.0	0	0.0	0	0.0	1	8.3	2	2.2	3	1.5	3	1.2
-	ฉะเชิงเทรา		0	0.0	0	0.0	0	0.0	0	0.0	1	2.6	0	0.0	3	25.0	1	1.1	5	2.5	5	2.1
-	ชลบุรี		0	0.0	0	0.0	0	0.0	0	0.0	4	10.3	2	16.7	1	8.3	4	4.3	11	5.4	11	4.5
-	ชัยนาท		0	0.0	0	0.0	0	0.0	1	2.1	0	0.0	0	0.0	0	0.0	0	0.0	1	0.5	1	0.4
-	ชัยภูมิ		0	0.0	1	4.5	1	2.5	4	8.5	0	0.0	0	0.0	0	0.0	0	0.0	4	2.0	5	2.1
-	ตราด		0	0.0	0	0.0	0	0.0	1	2.1	0	0.0	0	0.0	0	0.0	0	0.0	1	0.5	1	0.4
-	นครพนม		0	0.0	0	0.0	0	0.0	0	0.0	1	2.6	1	8.3	0	0.0	2	2.2	4	2.0	4	1.7
-	นครราชสีมา		1	5.6	1	4.5	2	5.0	3	6.4	2	5.1	0	0.0	1	8.3	5	5.4	11	5.4	13	5.4
-	นครสวรรค์		1	5.6	0	0.0	1	2.5	0	0.0	0	0.0	0	0.0	0	0.0	0	0.0	0	0.0	1	0.4
-	นนทบุรี		0	0.0	0	0.0	0	0.0	0	0.0	0	0.0	1	8.3	0	0.0	1	1.1	2	1.0	2	0.8
-	น่าน		1	5.6	0	0.0	1	2.5	0	0.0	0	0.0	0	0.0	0	0.0	0	0.0	0	0.0	1	0.4
-	บึงกาฬ		0	0.0	0	0.0	0	0.0	1	2.1	0	0.0	0	0.0	0	0.0	1	1.1	2	1.0	2	0.8
-	บุรีรัมย์		1	5.6	0	0.0	1	2.5	7	14.9	3	7.7	0	0.0	1	8.3	8	8.7	19	9.4	20	8.3
-	ปทุมธานี		1	5.6	0	0.0	1	2.5	0	0.0	0	0.0	0	0.0	0	0.0	0	0.0	0	0.0	1	0.4
-	ปราจีนบุรี		0	0.0	1	4.5	1	2.5	0	0.0	1	2.6	0	0.0	0	0.0	3	3.3	4	2.0	5	2.1
-	พะเยา		0	0.0	1	4.5	1	2.5	0	0.0	0	0.0	0	0.0	0	0.0	0	0.0	0	0.0	1	0.4
-	พิจิตร		0	0.0	2	9.1	2	5.0	1	2.1	0	0.0	0	0.0	0	0.0	0	0.0	1	0.5	3	1.2
-	พิษณุโลก		0	0.0	0	0.0	0	0.0	0	0.0	0	0.0	0	0.0	0	0.0	3	3.3	3	1.5	3	1.2
-	มหาสารคาม		1	5.6	1	4.5	2	5.0	0	0.0	0	0.0	0	0.0	0	0.0	5	5.4	5	2.5	7	2.9
-	มุกดาหาร		0	0.0	0	0.0	0	0.0	0	0.0	0	0.0	0	0.0	0	0.0	1	1.1	1	0.5	1	0.4
-	ยโสธร		0	0.0	1	4.5	1	2.5	0	0.0	1	2.6	0	0.0	0	0.0	1	1.1	2	1.0	3	1.2
-	ร้อยเอ็ด		2	11.1	1	4.5	3	7.5	2	4.3	2	5.1	1	8.3	0	0.0	3	3.3	8	4.0	11	4.5
-	ระยอง		3	16.7	0	0.0	3	7.5	2	4.3	0	0.0	0	0.0	0	0.0	1	1.1	3	1.5	6	2.5
-	ลพบุรี		0	0.0	0	0.0	0	0.0	0	0.0	1	2.6	0	0.0	0	0.0	0	0.0	1	0.5	1	0.4
-	ศรีสะเกษ		0	0.0	3	13.6	3	7.5	3	6.4	3	7.7	0	0.0	1	8.3	5	5.4	12	5.9	15	6.2
-	สกลนคร		0	0.0	1	4.5	1	2.5	2	4.3	1	2.6	1	8.3	1	8.3	1	1.1	6	3.0	7	2.9
-	สงขลา		0	0.0	0	0.0	0	0.0	0	0.0	0	0.0	1	8.3	0	0.0	0	0.0	1	0.5	1	0.4
-	สมุทรสงคราม		0	0.0	0	0.0	0	0.0	0	0.0	0	0.0	0	0.0	0	0.0	1	1.1	1	0.5	1	0.4
-	สระแก้ว		1	5.6	0	0.0	1	2.5	2	4.3	1	2.6	1	8.3	0	0.0	4	4.3	8	4.0	9	3.7
-	สุโขทัย		0	0.0	0	0.0	0	0.0	0	0.0	0	0.0	0	0.0	0	0.0	1	1.1	1	0.5	1	0.4
-	สุพรรณบุรี		0	0.0	0	0.0	0	0.0	1	2.1	0	0.0	1	8.3	1	8.3	0	0.0	3	1.5	3	1.2
-	สุรินทร์		1	5.6	0	0.0	1	2.5	2	4.3	1	2.6	0	0.0	0	0.0	12	13.0	15	7.4	16	6.6
-	หนองคาย		1	5.6	1	4.5	2	5.0	2	4.3	1	2.6	0	0.0	1	8.3	0	0.0	4	2.0	6	2.5
-	หนองบัวลำภู		0	0.0	0	0.0	0	0.0	0	0.0	2	5.1	1	8.3	1	8.3	1	1.1	5	2.5	5	2.1
-	พระนครศรีอยุธยา		0	0.0	0	0.0	0	0.0	0	0.0	0	0.0	0	0.0	0	0.0	1	1.1	1	0.5	1	0.4
-	อำนาจเจริญ		0	0.0	1	4.5	1	2.5	1	2.1	1	2.6	0	0.0	0	0.0	1	1.1	3	1.5	4	1.7
-	อุดรธานี		1	5.6	2	9.1	3	7.5	3	6.4	1	2.6	1	8.3	0	0.0	7	7.6	12	5.9	15	6.2
-	อุตรดิตถ์		0	0.0	0	0.0	0	0.0	0	0.0	0	0.0	1	8.3	0	0.0	0	0.0	1	0.5	1	0.4
-	อุบลราชธานี		1	5.6	2	9.1	3	7.5	3	6.4	0	0.0	0	0.0	0	0.0	7	7.6	10	5.0	13	5.4
-	ไม้ระพู		0	0.0	0	0.0	0	0.0	0	0.0	1	2.6	0	0.0	0	0.0	0	0.0	1	0.5	1	0.4
รวม			18	100.0	22	100.0	40	100.0	47	100.0	39	100.0	12	100.0	12	100.0	92	100.0	202	100.0	242	100.0

รายการ		ตำบลเขาไม้แก้ว				รวม (รัศมี 0-3 กิโลเมตร)		ตำบลเขาไม้แก้ว		ตำบลพนานิคม อำเภอนิคมพัฒนา จังหวัดระยอง						ตำบลมายางพร		รวม (รัศมี 3-5 กิโลเมตร)		รวมทั้งหมด	
		หมู่ที่ 4		หมู่ที่ 5				หมู่ที่ 1		หมู่ที่ 4		หมู่ที่ 7		หมู่ที่ 8		หมู่ที่ 7					
		บ้านห้วยไข่เน่า		บ้านภูไทร				บ้านห้วยลึก-หนองคาสม		บ้านเขามะพูด		บ้านวังปลา		บ้านขอย 13		บ้านวังคาหม่อน					
		จำนวน	ร้อยละ	จำนวน	ร้อยละ	จำนวน	ร้อยละ	จำนวน	ร้อยละ	จำนวน	ร้อยละ	จำนวน	ร้อยละ	จำนวน	ร้อยละ	จำนวน	ร้อยละ	จำนวน	ร้อยละ	จำนวน	ร้อยละ
จำนวนผู้ตอบแบบสอบถาม		37	100.0	42	100.0	79	100.0	77	100.0	68	100.0	21	100.0	31	100.0	109	100.0	306	100.0	385	100.0
1.8 ระยะเวลาที่ย้ายมา																					
-	น้อยกว่า 1 ปี	1	5.6	0	0.0	1	2.5	0	0.0	1	2.6	2	16.7	1	8.3	5	5.4	9	4.5	10	4.1
-	ระหว่าง 1-5 ปี	6	33.3	12	54.5	18	45.0	25	53.2	25	64.1	4	33.3	5	41.7	41	44.6	100	49.5	118	48.8
-	ระหว่าง 5 -10 ปี	6	33.3	5	22.7	11	27.5	12	25.5	10	25.6	2	16.7	2	16.7	25	27.2	51	25.2	62	25.6
-	ระหว่าง 10 - 15 ปี	2	11.1	4	18.2	6	15.0	2	4.3	2	5.1	1	8.3	1	8.3	11	12.0	17	8.4	23	9.5
-	ระหว่าง 15 -20 ปี	1	5.6	1	4.5	2	5.0	1	2.1	0	0.0	2	16.7	0	0.0	7	7.6	10	5.0	12	5.0
-	มากกว่า 20 ปีขึ้นไป	2	11.1	0	0.0	2	5.0	7	14.9	1	2.6	1	8.3	3	25.0	3	3.3	15	7.4	17	7.0
รวม		18	100.0	22	100.0	40	100.0	47	100.0	39	100.0	12	100.0	12	100.0	92	100.0	202	100.0	242	100.0
1.9 สาเหตุที่ย้ายมา																					
-	มาทำงาน	16	88.9	18	81.8	34	85.0	45	95.7	37	94.9	8	66.7	11	91.7	89	96.7	190	94.0	224	92.6
-	มาหาที่อยู่อาศัยใหม่	2	11.1	4	18.2	6	15.0	2	4.3	0	0.0	2	16.7	1	8.3	1	1.1	6	3.0	12	5.0
-	ย้ายตามพ่อแม่/ญาติพี่น้อง	0	0.0	0	0.0	0	0.0	0	0.0	1	2.6	0	0.0	0	0.0	2	2.2	3	1.5	3	1.2
-	แต่งงานกับคนที่นี่	0	0.0	0	0.0	0	0.0	0	0.0	1	2.6	2	16.7	0	0.0	0	0.0	3	1.5	3	1.2
รวม		18	100.0	22	100.0	40	100.0	47	100.0	39	100.0	12	100.0	12	100.0	92	100.0	202	100.0	242	100.0
1.10 ท่านคิดว่าจะย้ายไปอยู่อาศัยที่อื่นอีก หรือไม่																					
-	ไม่ย้าย	31	83.8	37	88.1	68	86.1	52	67.5	57	83.8	17	81.0	30	96.8	86	78.9	242	79.1	310	80.5
-	ย้าย	6	16.2	5	11.9	11	13.9	25	32.5	11	16.2	4	19.0	1	3.2	23	21.1	64	20.9	75	19.5
รวม		37	100.0	42	100.0	79	100.0	77	100.0	68	100.0	21	100.0	31	100.0	109	100.0	306	100.0	385	100.0
เนื่องจาก																					
-	เปลี่ยนที่ทำงาน	0	0.0	0	0.0	0	0.0	0	0.0	0	0.0	0	0.0	0	0.0	1	4.3	1	1.6	1	1.3
-	ไม่แน่นอน	1	16.7	4	80.0	5	45.5	9	36.0	3	27.3	0	0.0	1	100.0	4	17.4	17	26.5	22	29.3
-	กลับบ้าน	4	66.7	1	20.0	5	45.5	8	32.0	8	72.7	3	75.0	0	0.0	7	30.4	26	40.5	31	41.3
-	ทำงานที่บ้าน	0	0.0	0	0.0	0	0.0	4	16.0	0	0.0	1	25.0	0	0.0	1	4.3	6	9.4	6	8.0
-	ประกอบอาชีพอื่น	0	0.0	0	0.0	0	0.0	0	0.0	0	0.0	0	0.0	0	0.0	4	17.4	4	6.3	4	5.3
-	มาแค่ชั่วคราว	0	0.0	0	0.0	0	0.0	0	0.0	0	0.0	0	0.0	0	0.0	1	4.3	1	1.6	1	1.3
-	หลังเกษียณ	0	0.0	0	0.0	0	0.0	3	12.0	0	0.0	0	0.0	0	0.0	2	8.7	5	7.8	5	6.7
-	หางานที่บ้าน	0	0.0	0	0.0	0	0.0	1	4.0	0	0.0	0	0.0	0	0.0	0	0.0	1	1.6	1	1.3
-	อยู่กับครอบครัว	0	0.0	0	0.0	0	0.0	0	0.0	0	0.0	0	0.0	0	0.0	3	13.0	3	4.7	3	4.0
-	ไม่ระบุ	1	16.7	0	0.0	1	9.1	0	0.0	0	0.0	0	0.0	0	0.0	0	0.0	0	0.0	1	1.3
รวม		6	100.0	5	100.0	11	100.0	25	100.0	11	100.0	4	100.0	1	100.0	23	100.0	64	100.0	75	100.0
ส่วนที่ 2 ข้อมูลด้านอนามัยสิ่งแวดล้อมและสาธารณูปโภคในชุมชน																					
2.1 การใช้ในครัวเรือนของท่าน																					
2.1.1 น้ำบริโภค (น้ำดื่ม)																					
-	น้ำประปา	0	0.0	0	0.0	0	0.0	0	0.0	0	0.0	0	0.0	0	0.0	3	2.8	3	1.0	3	0.8
-	น้ำบ่อ ลึก.....เมตร	0	0.0	0	0.0	0	0.0	0	0.0	0	0.0	0	0.0	0	0.0	0	0.0	0	0.0	0	0.0
-	น้ำฝน	0	0.0	0	0.0	0	0.0	0	0.0	0	0.0	0	0.0	0	0.0	0	0.0	0	0.0	0	0.0
-	น้ำในแม่น้ำ/ลำคลอง	0	0.0	0	0.0	0	0.0	0	0.0	0	0.0	0	0.0	0	0.0	0	0.0	0	0.0	0	0.0
-	น้ำบอบาดาล	0	0.0	0	0.0	0	0.0	1	1.3	1	1.5	0	0.0	0	0.0	1	0.9	3	1.0	3	0.8
-	น้ำดื่มบรรจุขวด/ถัง	37	100.0	42	100.0	79	100.0	76	98.7	67	98.5	21	100.0	31	100.0	105	96.3	300	98.0	379	98.4
รวม		37	100.0	42	100.0	79	100.0	77	100.0	68	100.0	21	100.0	31	100.0	109	100.0	306	100.0	385	100.0
คุณภาพน้ำ																					
-	คุณภาพดี	37	100.0	42	100.0	79	100.0	76	98.7	68	100.0	21	100.0	31	100.0	109	100.0	305	99.7	384	99.7
-	น้ำขุ่นมีตะกอน	0	0.0	0	0.0	0	0.0	1	1.3	0	0.0	0	0.0	0	0.0	0	0.0	1	0.3	1	0.3
รวม		37	100.0	42	100.0	79	100.0	77	100.0	68	100.0	21	100.0	31	100.0	109	100.0	306	100.0	385	100.0
การปรับปรุงคุณภาพน้ำ																					
-	ไม่ได้ทำอะไรเลย	37	100.0	42	100.0	79	100.0	77	100.0	67	98.5	21	100.0	31	100.0	107	98.2	303	99.0	382	99.2
-	กรอง	0	0.0	0	0.0	0	0.0	0	0.0	1	1.5	0	0.0	0	0.0	2	1.8	3	1.0	3	0.8
รวม		37	100.0	42	100.0	79	100.0	77	100.0	68	100.0	21	100.0	31	100.0	109	100.0	306	100.0	385	100.0

รายการ		ตำบลเขาไม้แก้ว				รวม (รัศมี 0-3 กิโลเมตร)		ตำบลเขาไม้แก้ว		ตำบลพนานิคม อำเภอพนมพัฒนา จังหวัดระยอง						ตำบลมายางพร		รวม (รัศมี 3-5 กิโลเมตร)		รวมทั้งหมด	
		หมู่ที่ 4		หมู่ที่ 5				หมู่ที่ 1		หมู่ที่ 4		หมู่ที่ 7		หมู่ที่ 8		หมู่ที่ 7					
		บ้านห้วยไข่เน่า		บ้านภูไทร				บ้านห้วยลึก-หนองคาสม		บ้านเขาชะพูด		บ้านวังปลา		บ้านขอย 13		บ้านวังคาหม่อน					
		จำนวน	ร้อยละ	จำนวน	ร้อยละ	จำนวน	ร้อยละ	จำนวน	ร้อยละ	จำนวน	ร้อยละ	จำนวน	ร้อยละ	จำนวน	ร้อยละ	จำนวน	ร้อยละ	จำนวน	ร้อยละ	จำนวน	ร้อยละ
จำนวนผู้ตอบแบบสอบถาม		37	100.0	42	100.0	79	100.0	77	100.0	68	100.0	21	100.0	31	100.0	109	100.0	306	100.0	385	100.0
ความเพียงพอ																					
-	เพียงพอ	37	100.0	42	100.0	79	100.0	77	100.0	68	100.0	21	100.0	31	100.0	109	100.0	306	100.0	385	100.0
-	ไม่เพียงพอ	0	0.0	0	0.0	0	0.0	0	0.0	0	0.0	0	0.0	0	0.0	0	0.0	0	0.0	0	0.0
รวม		37	100.0	42	100.0	79	100.0	77	100.0	68	100.0	21	100.0	31	100.0	109	100.0	306	100.0	385	100.0
2.1.2 น้ำอุปโภค(น้ำสำหรับซัก ล้าง น้ำใช้)																					
-	น้ำประปา	12	32.4	6	14.3	18	22.8	39	50.6	26	38.2	14	66.7	10	32.3	51	46.8	140	45.7	158	41.0
-	น้ำบ่อ ลึก.....เมตร	1	2.7	1	2.4	2	2.5	0	0.0	0	0.0	1	4.8	2	6.5	0	0.0	3	1.0	5	1.3
-	น้ำในแม่น้ำ/ลำคลอง	0	0.0	0	0.0	0	0.0	1	1.3	0	0.0	0	0.0	0	0.0	0	0.0	1	0.3	1	0.3
-	น้ำบ่อนบาดาล	22	59.5	34	81.0	56	70.9	34	44.2	42	61.8	6	28.6	19	61.3	58	53.2	159	52.0	215	55.8
-	ชื่อน้ำใช้	2	5.4	1	2.4	3	3.8	3	3.9	0	0.0	0	0.0	0	0.0	0	0.0	3	1.0	6	1.6
รวม		37	100.0	42	100.0	79	100.0	77	100.0	68	100.0	21	100.0	31	100.0	109	100.0	306	100.0	385	100.0
บ่อน้ำลึก ... เมตร																					
-	3 เมตร	1	100.0	0	0.0	1	50.0	0	0.0	0	0.0	0	0.0	0	0.0	0	0.0	0	0.0	1	20.0
-	10 เมตร	0	0.0	0	0.0	0	0.0	0	0.0	0	0.0	0	0.0	2	100.0	0	0.0	2	66.7	2	40.0
-	12 เมตร	0	0.0	1	100.0	1	50.0	0	0.0	0	0.0	0	0.0	0	0.0	0	0.0	0	0.0	1	20.0
-	15 เมตร	0	0.0	0	0.0	0	0.0	0	0.0	0	0.0	1	100.0	0	0.0	0	0.0	1	33.3	1	20.0
รวม		1	100.0	1	100.0	2	100.0	0	0.0	0	0.0	1	100.0	2	100.0	0	0.0	3	100.0	5	100.0
คุณภาพน้ำ																					
-	คุณภาพดี	36	97.3	41	97.6	77	97.4	63	81.8	66	97.1	17	81.0	31	100.0	109	100.0	286	93.5	363	94.3
-	น้ำขุ่นมีตะกอน	0	0.0	1	2.4	1	1.3	11	14.3	1	1.5	3	14.3	0	0.0	0	0.0	15	4.9	16	4.2
-	มีกลิ่น	1	2.7	0	0.0	1	1.3	3	3.9	1	1.5	1	4.8	0	0.0	0	0.0	5	1.6	6	1.6
รวม		37	100.0	42	100.0	79	100.0	77	100.0	68	100.0	21	100.0	31	100.0	109	100.0	306	100.0	385	100.0
การปรับปรุงคุณภาพน้ำ																					
-	ไม่ได้ทำอะไรเลย	37	100.0	41	97.6	78	98.7	77	100.0	68	100.0	20	95.2	31	100.0	109	100.0	305	99.7	383	99.5
-	กรอง	0	0.0	1	2.4	1	1.3	0	0.0	0	0.0	0	0.0	0	0.0	0	0.0	0	0.0	1	0.3
-	แกว่งสารส้ม	0	0.0	0	0.0	0	0.0	0	0.0	0	0.0	1	4.8	0	0.0	0	0.0	1	0.3	1	0.3
รวม		37	100.0	42	100.0	79	100.0	77	100.0	68	100.0	21	100.0	31	100.0	109	100.0	306	100.0	385	100.0
ความเพียงพอ																					
-	เพียงพอ	32	86.5	42	100.0	74	93.7	66	85.7	63	92.6	19	90.5	31	100.0	106	97.2	285	93.1	359	93.2
-	ไม่เพียงพอ	5	13.5	0	0.0	5	6.3	11	14.3	5	7.4	2	9.5	0	0.0	3	2.8	21	6.9	26	6.8
รวม		37	100.0	42	100.0	79	100.0	77	100.0	68	100.0	21	100.0	31	100.0	109	100.0	306	100.0	385	100.0
ไม่เพียงพอ เพราะ																					
-	ไม่ค่อยไหล	3	60.0	0	0.0	3	60.0	8	72.7	5	100.0	2	100.0	0	0.0	3	100.0	18	85.7	21	80.8
-	ไม่พอใช้	0	0.0	0	0.0	0	0.0	3	27.3	0	0.0	0	0.0	0	0.0	0	0.0	3	14.3	3	11.5
-	ไม่มีน้ำใช้	1	20.0	0	0.0	1	20.0	0	0.0	0	0.0	0	0.0	0	0.0	0	0.0	0	0.0	1	3.8
-	ไม่ระบุ	1	20.0	0	0.0	1	20.0	0	0.0	0	0.0	0	0.0	0	0.0	0	0.0	0	0.0	1	3.8
รวม		5	100.0	0	0.0	5	100.0	11	100.0	5	100.0	2	100.0	0	0.0	3	100.0	21	100.0	26	100.0



รายการ		ตำบลเขาไม้แก้ว				รวม (รัศมี 0-3 กิโลเมตร)		ตำบลเขาไม้แก้ว		ตำบลพนานิคม อำเภอนิคมพัฒนา จังหวัดระยอง						ตำบลมายางพร		รวม (รัศมี 3-5 กิโลเมตร)		รวมทั้งหมด	
		หมู่ที่ 4		หมู่ที่ 5				หมู่ที่ 1		หมู่ที่ 4		หมู่ที่ 7		หมู่ที่ 8		หมู่ที่ 7					
		บ้านห้วยไข่เน่า		บ้านภูไทร				บ้านห้วยลึก-หนองคาสม		บ้านเขาชะพุด		บ้านวังปลา		บ้านขอย 13		บ้านวังคาหม่อน					
		จำนวน	ร้อยละ	จำนวน	ร้อยละ			จำนวน	ร้อยละ	จำนวน	ร้อยละ	จำนวน	ร้อยละ	จำนวน	ร้อยละ	จำนวน	ร้อยละ				
จำนวนผู้ตอบแบบสอบถาม		37	100.0	42	100.0	79	100.0	77	100.0	68	100.0	21	100.0	31	100.0	109	100.0	306	100.0	385	100.0
2.1.3 แหล่งน้ำเพื่อการเกษตร (กรณีผู้ให้สัมภาษณ์ทำการเกษตร)																					
	- น้ำประปา	0	0.0	0	0.0	0	0.0	0	0.0	0	0.0	0	0.0	0	0.0	0	0.0	0	0.0	0	0.0
	- น้ำบ่อตื้น	1	2.7	0	0.0	1	1.3	0	0.0	1	1.5	0	0.0	0	0.0	0	0.0	1	0.3	2	0.5
	- น้ำบ่อบาดาล	0	0.0	0	0.0	0	0.0	0	0.0	0	0.0	0	0.0	0	0.0	0	0.0	0	0.0	0	0.0
	- น้ำในแม่น้ำ/ลำคลอง/ห้วย (ระบุชื่อ).....	0	0.0	0	0.0	0	0.0	0	0.0	1	1.5	0	0.0	0	0.0	0	0.0	1	0.3	1	0.3
	- ชื่อน้ำใช้	0	0.0	0	0.0	0	0.0	0	0.0	0	0.0	0	0.0	0	0.0	0	0.0	0	0.0	0	0.0
	- คลองชลประทาน	0	0.0	0	0.0	0	0.0	0	0.0	0	0.0	0	0.0	0	0.0	0	0.0	0	0.0	0	0.0
	- น้ำฝน	1	2.7	1	2.4	2	2.5	0	0.0	1	1.5	1	4.8	1	3.2	4	3.7	7	2.3	9	2.3
	- ไม่ได้ทำการเกษตร	35	94.6	41	97.6	76	96.2	77	100.0	65	95.6	20	95.2	30	96.8	105	96.3	297	97.1	373	96.9
รวม		37	100.0	42	100.0	79	100.0	77	100.0	68	100.0	21	100.0	31	100.0	109	100.0	306	100.0	385	100.0
ความเพียงพอ																					
	- เพียงพอ	2	100.0	1	100.0	3	100.0	0	0.0	3	100.0	1	100.0	1	100.0	4	100.0	9	100.0	12	100.0
	- ไม่เพียงพอ	0	0.0	0	0.0	0	0.0	0	0.0	0	0.0	0	0.0	0	0.0	0	0.0	0	0.0	0	0.0
รวม		2	100.0	1	100.0	3	100.0	0	0.0	3	100.0	1	100.0	1	100.0	4	100.0	9	100.0	12	100.0
2.2 ท่านมีการกักน้ำเสีย / น้ำทิ้งจากกิจกรรมต่างๆ ในครัวเรือนอย่างไร																					
	- ทิ้งลงคลอง / แหล่งน้ำตามธรรมชาติโดยตรง	0	0.0	0	0.0	0	0.0	0	0.0	0	0.0	1	4.8	0	0.0	1	0.9	2	0.7	2	0.5
	- ระบายลงดิน / ที่โล่งข้างบ้าน	20	54.1	18	42.9	38	48.1	20	26.0	53	77.9	13	61.9	26	83.9	5	4.6	117	38.2	155	40.3
	- ระบบบำบัดน้ำเสีย	11	29.7	9	21.4	20	25.3	25	32.5	11	16.2	2	9.5	4	12.9	24	22.0	66	21.6	86	22.3
	- ระบายลงท่อ อบต./เทศบาล	6	16.2	15	35.7	21	26.6	32	41.6	4	5.9	5	23.8	1	3.2	79	72.5	121	39.5	142	36.9
รวม		37	100.0	42	100.0	79	100.0	77	100.0	68	100.0	21	100.0	31	100.0	109	100.0	306	100.0	385	100.0
2.3 การกำจัดขยะในครัวเรือนของท่าน																					
	- กองแล้วเผา	0	0.0	0	0.0	0	0.0	1	1.3	0	0.0	0	0.0	0	0.0	1	0.9	2	0.7	2	0.5
	- ขุดหลุมฝังในบริเวณบ้าน	0	0.0	0	0.0	0	0.0	0	0.0	0	0.0	0	0.0	0	0.0	0	0.0	0	0.0	0	0.0
	- ทิ้งไว้ข้างบ้าน / ที่โล่ง / ที่สาธารณะ	0	0.0	0	0.0	0	0.0	3	3.9	1	1.5	0	0.0	0	0.0	0	0.0	4	1.3	4	1.0
	- รวบรวมแล้วนำไปทิ้งถึงขยะของเทศบาล/อบต.	37	100.0	42	100.0	79	100.0	73	94.8	67	98.5	21	100.0	31	100.0	108	99.1	300	98.0	379	98.4
รวม		37	100.0	42	100.0	79	100.0	77	100.0	68	100.0	21	100.0	31	100.0	109	100.0	306	100.0	385	100.0
2.4 มีการใช้ไฟฟ้าในครัวเรือน มีหรือไม่																					
	- มี	37	100.0	35	83.3	72	91.1	77	100.0	60	88.2	21	100.0	30	96.8	109	100.0	297	97.1	369	95.8
	- ไม่มี	0	0.0	7	16.7	7	8.9	0	0.0	8	11.8	0	0.0	1	3.2	0	0.0	9	2.9	16	4.2
รวม		37	100.0	42	100.0	79	100.0	77	100.0	68	100.0	21	100.0	31	100.0	109	100.0	306	100.0	385	100.0
2.5 ปัญหาเกี่ยวกับการใช้เส้นทางคมนาคม มีหรือไม่																					
	- ไม่มีปัญหา	37	100.0	40	95.2	77	97.5	76	98.7	68	100.0	21	100.0	31	100.0	105	96.3	301	98.4	378	98.2
	- มีปัญหา	0	0.0	2	4.8	2	2.5	1	1.3	0	0.0	0	0.0	0	0.0	4	3.7	5	1.6	7	1.8
รวม		37	100.0	42	100.0	79	100.0	77	100.0	68	100.0	21	100.0	31	100.0	109	100.0	306	100.0	385	100.0
ได้แก่																					
	- ถนนชำรุด	0	0.0	1	50.0	1	50.0	1	100.0	0	0.0	0	0.0	0	0.0	1	25.0	2	40.0	3	42.9
	- มีหลุม	0	0.0	1	50.0	1	50.0	0	0.0	0	0.0	0	0.0	0	0.0	3	75.0	3	60.0	4	57.1
รวม		0	0.0	2	100.0	2	100.0	1	100.0	0	0.0	0	0.0	0	0.0	4	100.0	5	100.0	7	100.0
ส่วนที่ 3 ข้อมูลด้านสภาพแวดล้อมในปัจจุบันของชุมชน																					
3.1 ปัญหาผลกระทบด้านสิ่งแวดล้อมภายในชุมชนของท่าน																					
1. เสียง																					
	- ไม่ได้รับ	32	86.5	25	59.5	57	72.2	45	58.4	38	55.9	13	61.9	14	45.2	49	45.0	159	52.0	216	56.1
	- ได้รับ	5	13.5	17	40.5	22	27.8	32	41.6	30	44.1	8	38.1	17	54.8	60	55.0	147	48.0	169	43.9
รวม		37	100.0	42	100.0	79	100.0	77	100.0	68	100.0	21	100.0	31	100.0	109	100.0	306	100.0	385	100.0

รายการ			ตำบลเขาไม้แก้ว				รวม (รัศมี 0-3 กิโลเมตร)		ตำบลเขาไม้แก้ว		ตำบลพนานิคม อำเภอนิคมพัฒนา จังหวัดระยอง						ตำบลมายางพร		รวม (รัศมี 3-5 กิโลเมตร)		รวมทั้งหมด	
			หมู่ที่ 4		หมู่ที่ 5				หมู่ที่ 1		หมู่ที่ 4		หมู่ที่ 7		หมู่ที่ 8		หมู่ที่ 7					
			บ้านห้วยไข่เน่า		บ้านภูไทร				บ้านห้วยลึก-หนองคาสม		บ้านเขามะพูด		บ้านวังปลา		บ้านขอย 13		บ้านวังคาหม่อน					
			จำนวน	ร้อยละ	จำนวน	ร้อยละ	จำนวน	ร้อยละ	จำนวน	ร้อยละ	จำนวน	ร้อยละ	จำนวน	ร้อยละ	จำนวน	ร้อยละ	จำนวน	ร้อยละ	จำนวน	ร้อยละ	จำนวน	ร้อยละ
จำนวนผู้ตอบแบบสอบถาม			37	100.0	42	100.0	79	100.0	77	100.0	68	100.0	21	100.0	31	100.0	109	100.0	306	100.0	385	100.0
ระดับผลกระทบ																						
-	น้อยที่สุด		2	40.0	1	5.9	3	13.6	1	3.1	4	13.3	2	25.0	2	11.8	8	13.3	17	11.6	20	11.8
-	น้อย		1	20.0	0	0.0	1	4.6	3	9.4	2	6.7	1	12.5	2	11.8	9	15.0	17	11.6	18	10.7
-	ปานกลาง		0	0.0	5	29.4	5	22.7	12	37.5	18	60.0	3	37.5	8	47.1	14	23.3	55	37.4	60	35.5
-	มาก		2	40.0	9	52.9	11	50.0	15	46.9	6	20.0	2	25.0	5	29.4	27	45.0	55	37.4	66	39.1
-	มากที่สุด		0	0.0	2	11.8	2	9.1	1	3.1	0	0.0	0	0.0	0	0.0	2	3.3	3	2.0	5	3.0
รวม			5	100.0	17	100.0	22	100.0	32	100.0	30	100.0	8	100.0	17	100.0	60	100.0	147	100.0	169	100.0
ค่าเฉลี่ย			2.40		3.65		3.36		3.38		2.87		2.63		2.94		3.10		3.07		3.11	
ค่าส่วนเบี่ยงเบนมาตรฐาน			1.517		0.931		1.177		0.833		0.900		1.188		0.966		1.130		1.018		1.041	
2. ผู้ลงเอง																						
-	ไม่ได้รับ		20	54.1	7	16.7	27	34.2	30	39.0	34	50.0	13	61.9	13	41.9	33	30.3	123	40.2	150	39.0
-	ได้รับ		17	45.9	35	83.3	52	65.8	47	61.0	34	50.0	8	38.1	18	58.1	76	69.7	183	59.8	235	61.0
รวม			37	100.0	42	100.0	79	100.0	77	100.0	68	100.0	21	100.0	31	100.0	109	100.0	306	100.0	385	100.0
ระดับผลกระทบ																						
-	น้อยที่สุด		2	11.8	6	17.1	8	15.4	11	23.4	3	8.8	0	0.0	2	11.1	0	0.0	16	8.7	24	10.2
-	น้อย		10	58.8	1	2.9	11	21.2	3	6.4	5	14.7	2	25.0	3	16.7	4	5.3	17	9.4	28	11.9
-	ปานกลาง		3	17.6	12	34.3	15	28.8	12	25.5	20	58.8	3	37.5	9	50.0	23	30.3	67	36.6	82	34.9
-	มาก		2	11.8	10	28.6	12	23.1	19	40.4	6	17.6	3	37.5	4	22.2	35	46.1	67	36.6	79	33.6
-	มากที่สุด		0	0.0	6	17.1	6	11.5	2	4.3	0	0.0	0	0.0	0	0.0	14	18.4	16	8.7	22	9.4
รวม			17	100.0	35	100.0	52	100.0	47	100.0	34	100.0	8	100.0	18	100.0	76	100.0	183	100.0	235	100.0
ค่าเฉลี่ย			2.29		3.26		2.94		2.96		2.85		3.13		2.83		3.78		3.27		3.20	
ค่าส่วนเบี่ยงเบนมาตรฐาน			0.849		1.291		1.243		1.268		0.821		0.835		0.924		0.810		1.044		1.097	
3. อาภาคเสี้ยนและเขม่าควัน																						
-	ไม่ได้รับ		36	97.3	36	85.7	72	91.1	77	100.0	66	97.1	19	90.5	30	96.8	104	95.4	296	96.7	368	95.6
-	ได้รับ		1	2.7	6	14.3	7	8.9	0	0.0	2	2.9	2	9.5	1	3.2	5	4.6	10	3.3	17	4.4
รวม			37	100.0	42	100.0	79	100.0	77	100.0	68	100.0	21	100.0	31	100.0	109	100.0	306	100.0	385	100.0
ระดับผลกระทบ																						
-	น้อยที่สุด		1	100.0	2	33.3	3	42.9	0	0.0	1	50.0	1	50.0	0	0.0	0	0.0	2	20.0	5	29.4
-	น้อย		0	0.0	0	0.0	0	0.0	0	0.0	0	0.0	0	0.0	0	0.0	3	60.0	3	30.0	3	17.6
-	ปานกลาง		0	0.0	0	0.0	0	0.0	0	0.0	0	0.0	0	0.0	1	100.0	1	20.0	2	20.0	2	11.8
-	มาก		0	0.0	3	50.0	3	42.9	0	0.0	1	50.0	1	50.0	0	0.0	1	20.0	3	30.0	6	35.3
-	มากที่สุด		0	0.0	1	16.7	1	14.2	0	0.0	0	0.0	0	0.0	0	0.0	0	0.0	0	0.0	1	5.9
รวม			1	100.0	6	100.0	7	100.0	0	0.0	2	100.0	2	100.0	1	100.0	5	100.0	10	100.0	17	100.0
ค่าเฉลี่ย			1.00		3.17		2.86		0.00		2.50		2.50		3.00		2.60		2.60		2.71	
ค่าส่วนเบี่ยงเบนมาตรฐาน			0.000		1.722		1.773		0.000		2.121		2.121		0.000		0.894		1.174		1.404	
4. น้ำเสี้ยน																						
-	ไม่ได้รับ		37	100.0	42	100.0	79	100.0	77	100.0	68	100.0	21	100.0	30	96.8	106	97.2	302	98.7	381	99.0
-	ได้รับ		0	0.0	0	0.0	0	0.0	0	0.0	0	0.0	0	0.0	1	3.2	3	2.8	4	1.3	4	1.0
รวม			37	100.0	42	100.0	79	100.0	77	100.0	68	100.0	21	100.0	31	100.0	109	100.0	306	100.0	385	100.0
ระดับผลกระทบ																						
-	น้อยที่สุด		0	0.0	0	0.0	0	0.0	0	0.0	0	0.0	0	0.0	1	100.0	2	66.7	3	75.0	3	75.0
-	น้อย		0	0.0	0	0.0	0	0.0	0	0.0	0	0.0	0	0.0	0	0.0	0	0.0	0	0.0	0	0.0
-	ปานกลาง		0	0.0	0	0.0	0	0.0	0	0.0	0	0.0	0	0.0	0	0.0	1	33.3	1	25.0	1	25.0
-	มาก		0	0.0	0	0.0	0	0.0	0	0.0	0	0.0	0	0.0	0	0.0	0	0.0	0	0.0	0	0.0
-	มากที่สุด		0	0.0	0	0.0	0	0.0	0	0.0	0	0.0	0	0.0	0	0.0	0	0.0	0	0.0	0	0.0
รวม			0	0.0	0	0.0	0	0.0	0	0.0	0	0.0	0	0.0	1	100.0	3	100.0	4	100.0	4	100.0
ค่าเฉลี่ย			0.00		0.00		0.00		0.00		0.00		0.00		1.00		1.67		1.50		1.50	
ค่าส่วนเบี่ยงเบนมาตรฐาน			0.000		0.000		0.000		0.000		0.000		0.000		0.000		1.155		1.000		1.000	

ตารางที่ 3 (ต่อ)

ผลแบบสอบถามสภาพเศรษฐกิจ-สังคม และความคิดเห็นของครัวเรือนประจำปี 2566

ต่อโครงการโรงงานผลิตแผ่นอลูมิเนียม (ส่วนขยาย) บริษัท ยูเอซีเจ (ประเทศไทย) จำกัด

รายการ		ตำบลเขาไม้แก้ว				รวม (รัศมี 0-3 กิโลเมตร)		ตำบลเขาไม้แก้ว		ตำบลพนานิคม อำเภอนิคมพัฒนา จังหวัดระยอง						ตำบลมายางพร		รวม (รัศมี 3-5 กิโลเมตร)		รวมทั้งหมด	
		หมู่ที่ 4		หมู่ที่ 5				หมู่ที่ 1		หมู่ที่ 4		หมู่ที่ 7		หมู่ที่ 8		หมู่ที่ 7					
		บ้านห้วยไข่เน่า		บ้านภูไทร				บ้านห้วยลึก-หนองคาสม		บ้านเขามะพูด		บ้านวังปลา		บ้านขอย 13		บ้านวังคาหม่อน					
		จำนวน	ร้อยละ	จำนวน	ร้อยละ			จำนวน	ร้อยละ	จำนวน	ร้อยละ	จำนวน	ร้อยละ	จำนวน	ร้อยละ	จำนวน	ร้อยละ				
จำนวนผู้ตอบแบบสอบถาม		37	100.0	42	100.0	79	100.0	77	100.0	68	100.0	21	100.0	31	100.0	109	100.0	306	100.0	385	100.0
5. กลิ่น																					
	- ไม่ได้รับ	31	83.8	39	92.9	70	88.6	68	88.3	48	70.6	16	76.2	20	64.5	102	93.6	254	83.0	324	84.2
	- ได้รับ	6	16.2	3	7.1	9	11.4	9	11.7	20	29.4	5	23.8	11	35.5	7	6.4	52	17.0	61	15.8
รวม		37	100.0	42	100.0	79	100.0	77	100.0	68	100.0	21	100.0	31	100.0	109	100.0	306	100.0	385	100.0
ระดับผลกระทบ																					
	- น้อยที่สุด	6	100.0	2	66.7	8	88.9	8	88.9	5	25.0	0	0.0	3	27.3	4	57.1	20	38.4	28	45.9
	- น้อย	0	0.0	1	33.3	1	11.1	0	0.0	4	20.0	0	0.0	4	36.4	0	0.0	8	15.4	9	14.8
	- ปานกลาง	0	0.0	0	0.0	0	0.0	0	0.0	7	35.0	1	20.0	2	18.2	2	28.6	12	23.1	12	19.7
	- มาก	0	0.0	0	0.0	0	0.0	1	11.1	4	20.0	1	20.0	2	18.2	1	14.3	9	17.3	9	14.8
	- มากที่สุด	0	0.0	0	0.0	0	0.0	0	0.0	0	0.0	3	60.0	0	0.0	0	0.0	3	5.8	3	4.9
รวม		6	100.0	3	100.0	9	100.0	9	100.0	20	100.0	5	100.0	11	100.0	7	100.0	52	100.0	61	100.0
ค่าเฉลี่ย		1.00		1.33		1.11		1.33		2.50		4.40		2.27		2.00		2.37		2.18	
ค่าส่วนเบี่ยงเบนมาตรฐาน		0.000		0.577		0.333		1.000		1.100		0.894		1.104		1.291		1.314		1.298	
6. การคมนาคมไม่สะดวก/ถนนชำรุด																					
	- ไม่ได้รับ	31	83.8	23	54.8	54	68.4	64	83.1	57	83.8	18	85.7	26	83.9	41	37.6	206	67.3	260	67.5
	- ได้รับ	6	16.2	19	45.2	25	31.6	13	16.9	11	16.2	3	14.3	5	16.1	68	62.4	100	32.7	125	32.5
รวม		37	100.0	42	100.0	79	100.0	77	100.0	68	100.0	21	100.0	31	100.0	109	100.0	306	100.0	385	100.0
ระดับผลกระทบ																					
	- น้อยที่สุด	0	0.0	4	21.1	4	16.0	4	30.8	1	9.1	0	0.0	1	20.0	0	0.0	6	6.0	10	8.0
	- น้อย	3	50.0	0	0.0	3	12.0	7	53.8	4	36.4	2	66.7	3	60.0	1	1.5	17	17.0	20	16.0
	- ปานกลาง	2	33.3	2	10.5	4	16.0	2	15.4	5	45.5	1	33.3	1	20.0	7	10.3	16	16.0	20	16.0
	- มาก	1	16.7	11	57.9	12	48.0	0	0.0	0	0.0	0	0.0	0	0.0	22	32.4	22	22.0	34	27.2
	- มากที่สุด	0	0.0	2	10.5	2	8.0	0	0.0	1	9.1	0	0.0	0	0.0	38	55.9	39	39.0	41	32.8
รวม		6	100.0	19	100.0	25	100.0	13	100.0	11	100.0	3	100.0	5	100.0	68	100.0	100	100.0	125	100.0
ค่าเฉลี่ย		2.67		3.37		3.20		1.85		2.64		2.33		2.00		4.43		3.71		3.61	
ค่าส่วนเบี่ยงเบนมาตรฐาน		0.816		1.342		1.258		0.689		1.027		0.577		0.707		0.739		1.305		1.307	
7. ขยะมูลฝอย																					
	- ไม่ได้รับ	37	100.0	42	100.0	79	100.0	77	100.0	68	100.0	21	100.0	31	100.0	108	99.1	305	99.7	384	99.7
	- ได้รับ	0	0.0	0	0.0	0	0.0	0	0.0	0	0.0	0	0.0	0	0.0	1	0.9	1	0.3	1	0.3
รวม		37	100.0	42	100.0	79	100.0	77	100.0	68	100.0	21	100.0	31	100.0	109	100.0	306	100.0	385	100.0
ระดับผลกระทบ																					
	- น้อยที่สุด	0	0.0	0	0.0	0	0.0	0	0.0	0	0.0	0	0.0	0	0.0	0	0.0	0	0.0	0	0.0
	- น้อย	0	0.0	0	0.0	0	0.0	0	0.0	0	0.0	0	0.0	0	0.0	1	100.0	1	100.0	1	100.0
	- ปานกลาง	0	0.0	0	0.0	0	0.0	0	0.0	0	0.0	0	0.0	0	0.0	0	0.0	0	0.0	0	0.0
	- มาก	0	0.0	0	0.0	0	0.0	0	0.0	0	0.0	0	0.0	0	0.0	0	0.0	0	0.0	0	0.0
	- มากที่สุด	0	0.0	0	0.0	0	0.0	0	0.0	0	0.0	0	0.0	0	0.0	0	0.0	0	0.0	0	0.0
รวม		0	0.0	0	0.0	0	0.0	0	0.0	0	0.0	0	0.0	0	0.0	1	100.0	1	100.0	1	100.0
ค่าเฉลี่ย		0.00		0.00		0.00		0.00		0.00		0.00		0.00		2.00		2.00		2.00	
ค่าส่วนเบี่ยงเบนมาตรฐาน		0.000		0.000		0.000		0.000		0.000		0.000		0.000		0.000		0.000		0.000	
8. อื่นๆระบุ (ความสิ้นเสือน)																					
	- ไม่ได้รับ	0	0.0	0	0.0	0	0.0	0	0.0	0	0.0	0	0.0	0	0.0	0	0.0	0	0.0	0	0.0
	- ได้รับ	2	100.0	1	100.0	3	100.0	0	0.0	1	100.0	1	100.0	0	0.0	0	0.0	2	100.0	5	100.0
รวม		2	100.0	1	100.0	3	100.0	0	0.0	1	100.0	1	100.0	0	0.0	0	0.0	2	100.0	5	100.0



รายการ		ตำบลเขาไม้แก้ว				รวม (รัศมี 0-3 กิโลเมตร)		ตำบลเขาไม้แก้ว		ตำบลพนานิคม อำเภอนิคมพัฒนา จังหวัดระยอง						ตำบลมายางพร		รวม (รัศมี 3-5 กิโลเมตร)		รวมทั้งหมด	
		หมู่ที่ 4		หมู่ที่ 5				หมู่ที่ 1		หมู่ที่ 4		หมู่ที่ 7		หมู่ที่ 8		หมู่ที่ 7					
		บ้านห้วยไข่เน่า		บ้านภูไทร				บ้านห้วยลึก-หนองตาสม		บ้านเขามะพูด		บ้านวังปลา		บ้านขอย 13		บ้านวังคาหม่อน					
		จำนวน	ร้อยละ	จำนวน	ร้อยละ	จำนวน	ร้อยละ	จำนวน	ร้อยละ	จำนวน	ร้อยละ	จำนวน	ร้อยละ	จำนวน	ร้อยละ	จำนวน	ร้อยละ	จำนวน	ร้อยละ		
จำนวนผู้ตอบแบบสอบถาม		37	100.0	42	100.0	79	100.0	77	100.0	68	100.0	21	100.0	31	100.0	109	100.0	306	100.0	385	100.0
ระดับผลกระทบ																					
-	น้อยที่สุด	0	0.0	0	0.0	0	0.0	0	0.0	0	0.0	0	0.0	0	0.0	0	0.0	0	0.0	0	0.0
-	น้อย	0	0.0	0	0.0	0	0.0	0	0.0	0	0.0	0	0.0	0	0.0	0	0.0	0	0.0	0	0.0
-	ปานกลาง	0	0.0	0	0.0	0	0.0	0	0.0	1	100.0	1	100.0	0	0.0	0	0.0	2	100.0	2	40.0
-	มาก	2	100.0	1	100.0	3	100.0	0	0.0	0	0.0	0	0.0	0	0.0	0	0.0	0	0.0	3	60.0
-	มากที่สุด	0	0.0	0	0.0	0	0.0	0	0.0	0	0.0	0	0.0	0	0.0	0	0.0	0	0.0	0	0.0
รวม		2	100.0	1	100.0	3	100.0	0	0.0	1	100.0	1	100.0	0	0.0	0	0.0	2	100.0	5	100.0
ค่าเฉลี่ย		4.00		4.00		4.00		0.00		3.00		3.00		0.00		0.00		3.00		3.60	
ค่าส่วนเบี่ยงเบนมาตรฐาน		0.000		0.000		0.000		0.000		0.000		0.000		0.000		0.000		0.000		0.548	
ส่วนที่ 4 ข้อมูลด้านสาธารณสุข/สุขภาพในปัจจุบันของชุมชน																					
4.1 ในรอบปีที่ผ่านมาจนถึงปัจจุบัน ประชาชนที่อยู่ในพื้นที่ของท่านประสบปัญหาโรคที่เจ็บป่วย หรือไม่																					
-	ไม่เคย (ข้ามไปข้อ 4.3)	26	70.3	34	81.0	60	75.9	61	79.2	50	73.5	17	81.0	24	77.4	91	83.5	243	79.4	303	78.7
-	เคย	11	29.7	8	19.0	19	24.1	16	20.8	18	26.5	4	19.0	7	22.6	18	16.5	63	20.6	82	21.3
รวม		37	100.0	42	100.0	79	100.0	77	100.0	68	100.0	21	100.0	31	100.0	109	100.0	306	100.0	385	100.0
สาเหตุ																					
-	โรคประจำตัว	4	36.4	0	0.0	4	21.1	3	18.8	3	16.7	1	25.0	0	0.0	3	16.7	10	15.9	14	17.1
-	โรงงานใกล้บ้าน	0	0.0	0	0.0	0	0.0	0	0.0	0	0.0	1	25.0	0	0.0	0	0.0	1	1.6	1	1.2
-	ทำงานหนัก	1	9.1	0	0.0	1	5.3	2	12.5	1	5.6	0	0.0	1	14.3	0	0.0	4	6.3	5	6.1
-	ฝุ่นละออง	1	9.1	3	37.5	4	21.1	4	25.0	2	11.1	0	0.0	1	14.3	4	22.2	11	17.5	15	18.3
-	พักผ่อนไม่เพียงพอ	5	45.5	4	50.0	9	47.3	7	43.8	10	55.6	2	50.0	5	71.4	11	61.1	35	55.5	44	53.7
-	ไม่ระบุ	0	0.0	1	12.5	1	5.3	0	0.0	2	11.1	0	0.0	0	0.0	0	0.0	2	3.2	3	3.7
รวม		11	100.0	8	100.0	19	100.0	16	100.0	18	100.0	4	100.0	7	100.0	18	100.0	63	100.0	82	100.0
4.2 ถ้าเคยเจ็บป่วย กรุณาระบุ (ตอบได้มากกว่า 1 ข้อ)																					
-	โรคหวัด/ ทางเดินหายใจ /ภูมิแพ้	7	50.0	8	88.9	15	65.1	13	68.4	17	89.5	3	75.0	6	75.0	16	88.9	55	80.8	70	76.9
-	โรคเกี่ยวกับระบบทางเดินอาหาร	1	7.1	1	11.1	2	8.7	1	5.3	0	0.0	0	0.0	0	0.0	1	5.6	2	2.9	4	4.4
-	โรคผิวหนัง	1	7.1	0	0.0	1	4.3	3	15.8	0	0.0	0	0.0	1	12.5	0	0.0	4	5.9	5	5.5
-	โรคเกี่ยวกับระบบเลือดลมต่างๆ	3	21.4	0	0.0	3	13.0	0	0.0	0	0.0	1	25.0	0	0.0	0	0.0	1	1.5	4	4.4
-	โรคเกี่ยวกับหู/ ตา/ ฟัน/ กระดูก	0	0.0	0	0.0	0	0.0	0	0.0	0	0.0	0	0.0	0	0.0	0	0.0	0	0.0	0	0.0
-	โรคเบาหวาน	1	7.1	0	0.0	1	4.3	0	0.0	0	0.0	0	0.0	0	0.0	1	5.6	1	1.5	2	2.2
-	โรคไต	1	7.1	0	0.0	1	4.3	0	0.0	0	0.0	0	0.0	0	0.0	0	0.0	0	0.0	1	1.1
-	โรคความดันโลหิตสูง	0	0.0	0	0.0	0	0.0	1	5.3	2	10.5	0	0.0	1	12.5	0	0.0	4	5.9	4	4.4
-	โรคมะเร็ง	0	0.0	0	0.0	0	0.0	1	5.3	0	0.0	0	0.0	0	0.0	0	0.0	1	1.5	1	1.1
รวม		14	100.0	9	100.0	23	100.0	19	100.0	19	100.0	4	100.0	8	100.0	18	100.0	68	100.0	91	100.0

รายการ		ตำบลเขาไม้แก้ว				รวม (รัศมี 0-3 กิโลเมตร)		ตำบลเขาไม้แก้ว		ตำบลพนานิคม อำเภอพนมพัฒนา จังหวัดระยอง						ตำบลมายางพร		รวม (รัศมี 3-5 กิโลเมตร)		รวมทั้งหมด	
		หมู่ที่ 4		หมู่ที่ 5				หมู่ที่ 1		หมู่ที่ 4		หมู่ที่ 7		หมู่ที่ 8		หมู่ที่ 7					
		บ้านห้วยไข่เน่า		บ้านภูไทร				บ้านห้วยลึก-หนองคาสม		บ้านเขาชะพุด		บ้านวังปลา		บ้านซอย 13		บ้านวังคาหม่อน					
		จำนวน	ร้อยละ	จำนวน	ร้อยละ			จำนวน	ร้อยละ	จำนวน	ร้อยละ	จำนวน	ร้อยละ	จำนวน	ร้อยละ	จำนวน	ร้อยละ				
จำนวนผู้ตอบแบบสอบถาม		37	100.0	42	100.0	79	100.0	77	100.0	68	100.0	21	100.0	31	100.0	109	100.0	306	100.0	385	100.0
4.3 การรักษาพยาบาลเมื่อเจ็บป่วย ส่วนใหญ่ไปรับการรักษาหรือใช้บริการที่																					
-	ซื้อยาทางเอง	8	21.6	10	23.8	18	22.8	15	19.5	26	38.2	12	57.1	9	29.0	36	33.0	98	32.0	116	30.1
-	โรงพยาบาลส่งเสริมสุขภาพของตำบล....	3	8.1	0	0.0	3	3.8	1	1.3	3	4.4	0	0.0	2	6.5	1	0.9	7	2.4	10	2.6
-	โรงพยาบาลประจำอำเภอ....	20	54.1	23	54.8	43	54.4	42	54.5	24	35.3	6	28.6	16	51.6	48	44.0	136	44.4	179	46.5
-	คลินิก/โรงพยาบาลเอกชน....	5	13.5	6	14.3	11	13.9	17	22.1	6	8.8	0	0.0	0	0.0	19	17.4	42	13.7	53	13.8
-	โรงพยาบาลประจำจังหวัด....	1	2.7	3	7.1	4	5.1	2	2.6	9	13.2	3	14.3	4	12.9	5	4.6	23	7.5	27	7.0
รวม		37	100.0	42	100.0	79	100.0	77	100.0	68	100.0	21	100.0	31	100.0	109	100.0	306	100.0	385	100.0
โรงพยาบาลส่งเสริมสุขภาพของตำบล ระบุ																					
-	เขาไม้แก้ว	3	100.0	0	0.0	3	100.0	1	100.0	0	0.0	0	0.0	0	0.0	0	0.0	1	14.3	4	40.0
-	ซอย 13	0	0.0	0	0.0	0	0.0	0	0.0	2	66.7	0	0.0	1	100.0	1	100.0	4	57.1	4	40.0
-	พนานิคม	0	0.0	0	0.0	0	0.0	0	0.0	1	33.3	0	0.0	0	0.0	0	0.0	1	14.3	1	10.0
-	มายางพร	0	0.0	0	0.0	0	0.0	0	0.0	0	0.0	1	100.0	0	0.0	0	0.0	1	14.3	1	10.0
รวม		3	100.0	0	0.0	3	100.0	1	100.0	3	100.0	1	100.0	1	100.0	1	100.0	7	100.0	10	100.0
โรงพยาบาลประจำอำเภอ ระบุ																					
-	กรุงเทพมหานคร	0	0.0	0	0.0	0	0.0	0	0.0	0	0.0	0	0.0	0	0.0	1	2.1	1	0.7	1	0.6
-	นิคม ซอย 8	0	0.0	0	0.0	0	0.0	0	0.0	11	45.8	2	33.3	8	50.0	0	0.0	21	15.4	21	11.7
-	นิคมพัฒนา	0	0.0	0	0.0	0	0.0	0	0.0	5	20.8	1	16.7	3	18.8	1	2.1	10	7.5	10	5.6
-	บางละมุง	19	95.0	20	87.0	39	90.8	41	97.6	2	8.3	0	0.0	0	0.0	0	0.0	43	31.6	82	45.7
-	ปลวกแดง	0	0.0	1	4.3	1	2.3	0	0.0	5	20.8	2	33.3	3	18.8	46	95.8	56	41.2	57	31.8
-	พนานิคม	0	0.0	0	0.0	0	0.0	0	0.0	0	0.0	0	0.0	1	6.3	0	0.0	1	0.7	1	0.6
-	พิทยฯ	0	0.0	1	4.3	1	2.3	0	0.0	0	0.0	0	0.0	0	0.0	0	0.0	0	0.0	1	0.6
-	ศรีราชา	1	5.0	0	0.0	1	2.3	0	0.0	0	0.0	0	0.0	0	0.0	0	0.0	0	0.0	1	0.6
-	สิริกิต	0	0.0	1	4.3	1	2.3	1	2.4	1	4.2	1	16.7	1	6.3	0	0.0	4	2.9	5	2.8
รวม		20	100.0	23	100.0	43	100.0	42	100.0	24	100.0	6	100.0	16	100.0	48	100.0	136	100.0	179	100.0
คลินิก/โรงพยาบาลเอกชน ระบุ																					
-	เขาไม้แก้ว	0	0.0	1	16.7	1	9.1	0	0.0	0	0.0	0	0.0	0	0.0	0	0.0	0	0.0	1	1.9
-	กรมเด็ก	0	0.0	0	0.0	0	0.0	1	5.9	0	0.0	0	0.0	0	0.0	0	0.0	1	2.4	1	1.9
-	กรุงเทพพิทยา	0	0.0	0	0.0	0	0.0	1	5.9	0	0.0	0	0.0	0	0.0	0	0.0	1	2.4	1	1.9
-	กรุงเทพฯ	1	20.0	0	0.0	1	9.1	0	0.0	0	0.0	0	0.0	0	0.0	6	31.6	6	14.2	7	13.2
-	ซอย 17	0	0.0	0	0.0	0	0.0	0	0.0	0	0.0	0	0.0	0	0.0	1	5.3	1	2.4	1	1.9
-	นิคม ซอย 8	0	0.0	0	0.0	0	0.0	0	0.0	0	0.0	0	0.0	0	0.0	1	5.3	1	2.4	1	1.9
-	ปัญญาแพทย์	0	0.0	1	16.7	1	9.1	0	0.0	0	0.0	0	0.0	0	0.0	0	0.0	0	0.0	1	1.9
-	ปิยะเวช	0	0.0	0	0.0	0	0.0	1	5.9	0	0.0	0	0.0	0	0.0	3	15.8	4	9.5	4	7.5
-	พญาไท	0	0.0	0	0.0	0	0.0	8	47.1	6	100.0	0	0.0	0	0.0	7	36.8	21	50.0	21	39.5
-	มงกุฏ	0	0.0	1	16.7	1	9.1	0	0.0	0	0.0	0	0.0	0	0.0	0	0.0	0	0.0	1	1.9
-	รามฯ	0	0.0	0	0.0	0	0.0	1	5.9	0	0.0	0	0.0	0	0.0	0	0.0	1	2.4	1	1.9
-	วิภาวาม	2	40.0	1	16.7	3	27.2	0	0.0	0	0.0	0	0.0	0	0.0	0	0.0	0	0.0	3	5.7
-	สมเด็จ	1	20.0	1	16.7	2	18.2	1	5.9	0	0.0	0	0.0	0	0.0	0	0.0	1	2.4	3	5.7
-	สมิติเวช	0	0.0	0	0.0	0	0.0	3	17.6	0	0.0	0	0.0	0	0.0	1	5.3	4	9.5	4	7.5
-	สิริกิต	1	20.0	1	16.7	2	18.2	1	5.9	0	0.0	0	0.0	0	0.0	0	0.0	1	2.4	3	5.7
รวม		5	100.0	6	100.0	11	100.0	17	100.0	6	100.0	0	0.0	0	0.0	19	100.0	42	100.0	53	100.0

รายการ			ตำบลเขาไม้แก้ว				รวม (รัศมี 0-3 กิโลเมตร)		ตำบลเขาไม้แก้ว		ตำบลพนานิคม อำเภอนิคมพัฒนา จังหวัดระยอง						ตำบลมายางพร		รวม (รัศมี 3-5 กิโลเมตร)		รวมทั้งหมด	
			หมู่ที่ 4		หมู่ที่ 5				หมู่ที่ 1		หมู่ที่ 4		หมู่ที่ 7		หมู่ที่ 8		หมู่ที่ 7					
			บ้านห้วยไข่เน่า		บ้านภูไทร				บ้านห้วยลึก-หนองคาสม		บ้านเขามะพูด		บ้านวังปลา		บ้านขอย 13		บ้านวังคาหม่อน					
			จำนวน	ร้อยละ	จำนวน	ร้อยละ			จำนวน	ร้อยละ	จำนวน	ร้อยละ	จำนวน	ร้อยละ	จำนวน	ร้อยละ	จำนวน	ร้อยละ				
จำนวนผู้ตอบแบบสอบถาม			37	100.0	42	100.0	79	100.0	77	100.0	68	100.0	21	100.0	31	100.0	109	100.0	306	100.0	385	100.0
โรงพยาบาลประจำจังหวัด ระบ																						
	-	กรุงเทพฯรอง	0	0.0	0	0.0	0	0.0	0	0.0	0	0.0	0	0.0	0	0.0	2	40.0	2	8.7	2	7.5
	-	บางละมุง	1	100.0	0	0.0	1	25.0	0	0.0	0	0.0	0	0.0	0	0.0	0	0.0	0	0.0	1	3.7
	-	ระยอง	0	0.0	0	0.0	0	0.0	0	0.0	7	77.8	0	0.0	4	100.0	1	20.0	12	52.2	12	44.4
	-	ศรีราชา	0	0.0	1	33.3	1	25.0	0	0.0	0	0.0	0	0.0	0	0.0	0	0.0	0	0.0	1	3.7
	-	สมิตเวช	0	0.0	0	0.0	0	0.0	1	50.0	0	0.0	0	0.0	0	0.0	0	0.0	1	4.3	1	3.7
	-	สิริกิต	0	0.0	2	66.7	2	50.0	1	50.0	2	22.2	3	100.0	0	0.0	2	40.0	8	34.8	10	37.0
รวม			1	100.0	3	100.0	4	100.0	2	100.0	9	100.0	3	100.0	4	100.0	5	100.0	23	100.0	27	100.0
4.4 ท่านคิดว่ากาให้บริการทางสาธารณสุขจากสถานพยาบาลต่างๆมีเพียงพอ หรือไม่																						
	-	เพียงพอ	36	97.3	42	100.0	78	98.7	77	100.0	67	98.5	21	100.0	31	100.0	107	98.2	303	99.0	381	99.0
	-	ไม่เพียงพอ	1	2.7	0	0.0	1	1.3	0	0.0	1	1.5	0	0.0	0	0.0	2	1.8	3	1.0	4	1.0
รวม			37	100.0	42	100.0	79	100.0	77	100.0	68	100.0	21	100.0	31	100.0	109	100.0	306	100.0	385	100.0
ไม่เพียงพอ (ระบุ)																						
	-	คนป่วยมาก	0	0.0	0	0.0	0	0.0	0	0.0	1	100.0	0	0.0	0	0.0	0	0.0	1	33.3	1	25.0
	-	บุคลากรไม่เพียงพอ	1	100.0	0	0.0	1	100.0	0	0.0	0	0.0	0	0.0	0	0.0	2	100.0	2	66.7	3	75.0
รวม			1	100.0	0	0.0	1	100.0	0	0.0	1	100.0	0	0.0	0	0.0	2	100.0	3	100.0	4	100.0
4.5 รอบปีที่ผ่านมามีหน่วยงานของสาธารณสุขของรัฐหรือเอกชนมาให้ความรู้หรือแนะนำเกี่ยวกับรักษาสุขภาพอนามัย การเฝ้าระวังโรคหรือการป้องกันโรค หรือไม่																						
	-	ไม่มี	37	100.0	42	100.0	79	100.0	77	100.0	68	100.0	21	100.0	31	100.0	109	100.0	306	100.0	385	100.0
	-	มี	0	0.0	0	0.0	0	0.0	0	0.0	0	0.0	0	0.0	0	0.0	0	0.0	0	0.0	0	0.0
รวม			37	100.0	42	100.0	79	100.0	77	100.0	68	100.0	21	100.0	31	100.0	109	100.0	306	100.0	385	100.0
ส่วนที่ 5 ปัญหา ในบริเวณชุมชนของท่าน (ตอบทุกข้อ)																						
5.1 ในรอบปีที่ผ่านมามีบริเวณหมู่บ้าน/ชุมชน มีปัญหาสิ่งแวดล้อม และความเดือดร้อนรำคาญจากมลภาวะต่างๆ ในบริเวณชุมชนของท่าน หรือไม่ (ตอบทุกข้อ)																						
1. ปัญหาอาชญากรรม																						
	-	ไม่มี	36	97.3	42	100.0	78	98.7	76	98.7	68	100.0	21	100.0	30	96.8	109	100.0	304	99.3	382	99.2
	-	มี	1	2.7	0	0.0	1	1.3	1	1.3	0	0.0	0	0.0	1	3.2	0	0.0	2	0.7	3	0.8
รวม			37	100.0	42	100.0	79	100.0	77	100.0	68	100.0	21	100.0	31	100.0	109	100.0	306	100.0	385	100.0
ระดับผลกระทบ																						
	-	มาก	1	100.0	0	0.0	1	100.0	0	0.0	0	0.0	0	0.0	0	0.0	0	0.0	0	0.0	1	33.3
	-	ปานกลาง	0	0.0	0	0.0	0	0.0	0	0.0	0	0.0	0	0.0	1	100.0	0	0.0	1	50.0	1	33.3
	-	น้อย	0	0.0	0	0.0	0	0.0	1	100.0	0	0.0	0	0.0	0	0.0	0	0.0	1	50.0	1	33.3
รวม			1	100.0	0	0.0	1	100.0	1	100.0	0	0.0	0	0.0	1	100.0	0	0.0	2	100.0	3	100.0
ค่าเฉลี่ย			3.00		0.00		3.00		1.00		0.00		0.00		2.00		0.00		1.50		2.00	
ค่าส่วนเบี่ยงเบนมาตรฐาน			0.000		0.000		0.000		0.000		0.000		0.000		0.000		0.000		0.500		0.408	
2. ปัญหายาเสพติด																						
	-	ไม่มี	30	81.1	39	92.9	69	87.3	67	87.0	63	92.6	19	90.5	27	87.1	100	91.7	276	90.2	345	89.6
	-	มี	7	18.9	3	7.1	10	12.7	10	13.0	5	7.4	2	9.5	4	12.9	9	8.3	30	9.8	40	10.4
รวม			37	100.0	42	100.0	79	100.0	77	100.0	68	100.0	21	100.0	31	100.0	109	100.0	306	100.0	385	100.0
ระดับผลกระทบ																						
	-	มาก	4	57.1	2	66.7	6	60.0	8	80.0	4	80.0	2	100.0	3	75.0	7	77.8	24	80.0	30	75.0
	-	ปานกลาง	2	28.6	1	33.3	3	30.0	1	10.0	1	20.0	0	0.0	1	25.0	2	22.2	5	16.7	8	20.0
	-	น้อย	1	14.3	0	0.0	1	10.0	1	10.0	0	0.0	0	0.0	0	0.0	0	0.0	1	3.3	2	5.0
รวม			7	100.0	3	100.0	10	100.0	10	100.0	5	100.0	2	100.0	4	100.0	9	100.0	30	100.0	40	100.0
ค่าเฉลี่ย			2.43		2.67		2.50		2.70		2.80		3.00		2.75		2.78		2.77		2.70	
ค่าส่วนเบี่ยงเบนมาตรฐาน			0.121		0.236		0.075		0.071		0.100		0.000		0.144		0.052		0.017		0.014	
3. ปัญหาความแห้งแล้ง																						
	-	ไม่มี	37	100.0	42	100.0	79	100.0	77	100.0	68	100.0	21	100.0	31	100.0	107	98.2	304	99.3	383	99.5
	-	มี	0	0.0	0	0.0	0	0.0	0	0.0	0	0.0	0	0.0	0	0.0	2	1.8	2	0.7	2	0.5
รวม			37	100.0	42	100.0	79	100.0	77	100.0	68	100.0	21	100.0	31	100.0	109	100.0	306	100.0	385	100.0

รายการ		ตำบลเขาไม้แก้ว				รวม (รัศมี 0-3 กิโลเมตร)		ตำบลเขาไม้แก้ว		ตำบลพนานิคม อำเภอนิคมพัฒนา จังหวัดระยอง						ตำบลมายางพร		รวม (รัศมี 3-5 กิโลเมตร)		รวมทั้งหมด	
		หมู่ที่ 4		หมู่ที่ 5				หมู่ที่ 1		หมู่ที่ 4		หมู่ที่ 7		หมู่ที่ 8		หมู่ที่ 7					
		บ้านห้วยไข่เน่า		บ้านภูไทร				บ้านห้วยลึก-หนองคาสม		บ้านเขามะพูด		บ้านวังปลา		บ้านซอย 13		บ้านวังคาหม่อน					
		จำนวน	ร้อยละ	จำนวน	ร้อยละ	จำนวน	ร้อยละ	จำนวน	ร้อยละ	จำนวน	ร้อยละ	จำนวน	ร้อยละ	จำนวน	ร้อยละ	จำนวน	ร้อยละ	จำนวน	ร้อยละ		
จำนวนผู้ตอบแบบสอบถาม		37	100.0	42	100.0	79	100.0	77	100.0	68	100.0	21	100.0	31	100.0	109	100.0	306	100.0	385	100.0
ระดับผลกระทบ																					
-	มาก	0	0.0	0	0.0	0	0.0	0	0.0	0	0.0	0	0.0	0	0.0	2	100.0	2	100.0	2	100.0
-	ปานกลาง	0	0.0	0	0.0	0	0.0	0	0.0	0	0.0	0	0.0	0	0.0	0	0.0	0	0.0	0	0.0
-	น้อย	0	0.0	0	0.0	0	0.0	0	0.0	0	0.0	0	0.0	0	0.0	0	0.0	0	0.0	0	0.0
รวม		0	0.0	0	0.0	0	0.0	0	0.0	0	0.0	0	0.0	0	0.0	2	100.0	2	100.0	2	100.0
ค่าเฉลี่ย		0.00		0.00		0.00		0.00		0.00		0.00		0.00		3.00		3.00		3.00	
ค่าส่วนเบี่ยงเบนมาตรฐาน		0.000		0.000		0.000		0.000		0.000		0.000		0.000		0.000		0.000		0.000	
4. ปัญหาน้ำท่วม																					
-	ไม่มี	37	100.0	42	100.0	79	100.0	77	100.0	67	98.5	21	100.0	31	100.0	108	99.1	304	99.3	383	99.5
-	มี	0	0.0	0	0.0	0	0.0	0	0.0	1	1.5	0	0.0	0	0.0	1	0.9	2	0.7	2	0.5
รวม		37	100.0	42	100.0	79	100.0	77	100.0	68	100.0	21	100.0	31	100.0	109	100.0	306	100.0	385	100.0
ระดับผลกระทบ																					
-	มาก	0	0.0	0	0.0	0	0.0	0	0.0	1	100.0	0	0.0	0	0.0	1	100.0	2	100.0	2	100.0
-	ปานกลาง	0	0.0	0	0.0	0	0.0	0	0.0	0	0.0	0	0.0	0	0.0	0	0.0	0	0.0	0	0.0
-	น้อย	0	0.0	0	0.0	0	0.0	0	0.0	0	0.0	0	0.0	0	0.0	0	0.0	0	0.0	0	0.0
รวม		0	0.0	0	0.0	0	0.0	0	0.0	1	100.0	0	0.0	0	0.0	1	100.0	2	100.0	2	100.0
ค่าเฉลี่ย		0.00		0.00		0.00		0.00		3.00		0.00		0.00		3.00		3.00		3.00	
ค่าส่วนเบี่ยงเบนมาตรฐาน		0.000		0.000		0.000		0.000		0.000		0.000		0.000		0.000		0.000		0.000	
5. ปัญหาการจราจร																					
-	ไม่มี	28	75.7	27	64.3	55	69.6	69	89.6	53	77.9	14	66.7	23	74.2	60	55.0	219	71.6	274	71.2
-	มี	9	24.3	15	35.7	24	30.4	8	10.4	15	22.1	7	33.3	8	25.8	49	45.0	87	28.4	111	28.8
รวม		37	100.0	42	100.0	79	100.0	77	100.0	68	100.0	21	100.0	31	100.0	109	100.0	306	100.0	385	100.0
ระดับผลกระทบ																					
-	มาก	6	66.7	5	33.3	11	45.8	7	87.5	13	86.7	4	57.1	6	75.0	9	18.4	39	44.8	50	45.0
-	ปานกลาง	2	22.2	2	13.3	4	16.7	1	12.5	2	13.3	2	28.6	1	12.5	10	20.4	16	18.4	20	18.0
-	น้อย	1	11.1	8	53.3	9	37.5	0	0.0	0	0.0	1	14.3	1	12.5	30	61.2	32	36.8	41	36.9
รวม		9	100.0	15	100.0	24	100.0	8	100.0	15	100.0	7	100.0	8	100.0	49	100.0	87	100.0	111	100.0
ค่าเฉลี่ย		2.56		1.80		2.08		2.88		2.87		2.43		2.63		1.57		2.08		2.08	
ค่าส่วนเบี่ยงเบนมาตรฐาน		0.086		0.065		0.040		0.047		0.024		0.121		0.099		0.016		0.010		0.008	
6. ปัญหาด้านสิ่งแวดล้อม																					
-	ไม่มี	31	83.8	30	71.4	61	77.2	66	85.7	59	86.8	17	81.0	27	87.1	85	78.0	254	83.0	315	81.8
-	มี	6	16.2	12	28.6	18	22.8	11	14.3	9	13.2	4	19.0	4	12.9	24	22.0	52	17.0	70	18.2
รวม		37	100.0	42	100.0	79	100.0	77	100.0	68	100.0	21	100.0	31	100.0	109	100.0	306	100.0	385	100.0
ระดับผลกระทบ																					
-	มาก	6	100.0	7	58.3	13	72.2	11	100.0	7	77.8	2	50.0	4	100.0	3	12.5	27	51.9	40	57.1
-	ปานกลาง	0	0.0	0	0.0	0	0.0	0	0.0	2	22.2	1	25.0	0	0.0	16	66.7	19	36.5	19	27.1
-	น้อย	0	0.0	5	41.7	5	27.8	0	0.0	0	0.0	1	25.0	0	0.0	5	20.8	6	11.5	11	15.7
รวม		6	100.0	12	100.0	18	100.0	11	100.0	9	100.0	4	100.0	4	100.0	24	100.0	52	100.0	70	100.0
ค่าเฉลี่ย		3.00		2.17		2.44		3.00		2.78		2.25		3.00		1.92		2.40		2.41	
ค่าส่วนเบี่ยงเบนมาตรฐาน		0.000		0.090		0.053		0.000		0.052		0.276		0.000		0.025		0.013		0.011	
7. ปัญหาการศึกษา																					
-	ไม่มี	34	91.9	37	88.1	71	89.9	68	88.3	61	89.7	20	95.2	28	90.3	104	95.4	281	91.8	352	91.4
-	มี	3	8.1	5	11.9	8	10.1	9	11.7	7	10.3	1	4.8	3	9.7	5	4.6	25	8.2	33	8.6
รวม		37	100.0	42	100.0	79	100.0	77	100.0	68	100.0	21	100.0	31	100.0	109	100.0	306	100.0	385	100.0

รายการ		ตำบลเขาไม้แก้ว				รวม (รัศมี 0-3 กิโลเมตร)		ตำบลเขาไม้แก้ว		ตำบลพนานิคม อำเภอนิคมพัฒนา จังหวัดระยอง						ตำบลมายางพร		รวม (รัศมี 3-5 กิโลเมตร)		รวมทั้งหมด	
		หมู่ที่ 4		หมู่ที่ 5				หมู่ที่ 1		หมู่ที่ 4		หมู่ที่ 7		หมู่ที่ 8		หมู่ที่ 7					
		บ้านห้วยไข่เน่า		บ้านภูไทร				บ้านห้วยลึก-หนองคาสม		บ้านเขามะพูด		บ้านวังปลา		บ้านซอย 13		บ้านวังคาหม่อน					
		จำนวน	ร้อยละ	จำนวน	ร้อยละ	จำนวน	ร้อยละ	จำนวน	ร้อยละ	จำนวน	ร้อยละ	จำนวน	ร้อยละ	จำนวน	ร้อยละ	จำนวน	ร้อยละ	จำนวน	ร้อยละ	จำนวน	ร้อยละ
จำนวนผู้ตอบแบบสอบถาม		37	100.0	42	100.0	79	100.0	77	100.0	68	100.0	21	100.0	31	100.0	109	100.0	306	100.0	385	100.0
ระดับผลกระทบ																					
-	มาก	1	33.3	5	100.0	6	75.0	8	88.9	3	42.9	1	100.0	2	66.7	5	100.0	19	76.0	25	75.8
-	ปานกลาง	2	66.7	0	0.0	2	25.0	1	11.1	3	42.9	0	0.0	1	33.3	0	0.0	5	20.0	7	21.2
-	น้อย	0	0.0	0	0.0	0	0.0	0	0.0	1	14.3	0	0.0	0	0.0	0	0.0	1	4.0	1	3.0
รวม		3	100.0	5	100.0	8	100.0	9	100.0	7	100.0	1	100.0	3	100.0	5	100.0	25	100.0	33	100.0
ค่าเฉลี่ย		2.33		3.00		2.75		2.89		2.29		3.00		2.67		3.00		2.72		2.73	
ค่าส่วนเบี่ยงเบนมาตรฐาน		0.236		0.000		0.062		0.039		0.117		0.000		0.236		0.000		0.022		0.016	
8. ปัญหาการว่างงาน																					
-	ไม่มี	31	83.8	36	85.7	67	84.8	67	87.0	57	83.8	18	85.7	27	87.1	94	86.2	263	85.9	330	85.7
-	มี	6	16.2	6	14.3	12	15.2	10	13.0	11	16.2	3	14.3	4	12.9	15	13.8	43	14.1	55	14.3
รวม		37	100.0	42	100.0	79	100.0	77	100.0	68	100.0	21	100.0	31	100.0	109	100.0	306	100.0	385	100.0
ระดับผลกระทบ																					
-	มาก	1	16.7	2	33.3	3	25.0	5	50.0	2	18.2	0	0.0	1	25.0	2	13.3	10	23.3	13	23.6
-	ปานกลาง	4	66.7	4	66.7	8	66.7	4	40.0	9	81.8	3	100.0	3	75.0	11	73.3	30	69.8	38	69.1
-	น้อย	1	16.7	0	0.0	1	8.3	1	10.0	0	0.0	0	0.0	0	0.0	2	13.3	3	7.0	4	7.3
รวม		6	100.0	6	100.0	12	100.0	10	100.0	11	100.0	3	100.0	4	100.0	15	100.0	43	100.0	55	100.0
ค่าเฉลี่ย		2.00		2.33		2.17		2.40		2.18		2.00		2.25		2.00		2.16		2.16	
ค่าส่วนเบี่ยงเบนมาตรฐาน		0.115		0.094		0.050		0.074		0.039		0.000		0.144		0.037		0.013		0.010	
ส่วนที่ 6 ความคิดเห็นเกี่ยวกับโครงการโรงงานผลิตแผ่นอลูมิเนียม (ส่วนขยาย) บริษัท ยูเอซีเจ (ประเทศไทย) จำกัด																					
6.1 ท่านทราบข้อมูลข่าวสารการดำเนินการ ของโครงการโรงงานผลิตแผ่นอลูมิเนียม (ส่วนขยาย) บริษัท ยูเอซีเจ (ประเทศไทย) จำกัด หรือไม่																					
-	ไม่ทราบ (ข้ามไปข้อ 6.4)	29	78.4	30	71.4	59	74.7	59	76.6	47	69.1	14	66.7	26	83.9	78	71.6	224	73.2	283	73.5
-	ทราบ	8	21.6	12	28.6	20	25.3	18	23.4	21	30.9	7	33.3	5	16.1	31	28.4	82	26.8	102	26.5
รวม		37	100.0	42	100.0	79	100.0	77	100.0	68	100.0	21	100.0	31	100.0	109	100.0	306	100.0	385	100.0
ทราบ																					
-	เกี่ยวกับโรงเรียน	0	0.0	0	0.0	0	0.0	0	0.0	1	4.8	0	0.0	0	0.0	0	0.0	1	1.2	1	1.0
-	เคยเห็นบริษัท	0	0.0	0	0.0	0	0.0	1	5.6	2	9.5	0	0.0	0	0.0	0	0.0	3	3.7	3	2.9
-	เคยได้ยินผ่านๆ	0	0.0	0	0.0	0	0.0	0	0.0	0	0.0	0	0.0	0	0.0	1	3.2	1	1.2	1	1.0
-	หลัก	2	25.0	0	0.0	2	10.0	3	16.7	0	0.0	0	0.0	0	0.0	1	3.2	4	4.9	6	5.9
-	ไม่ทราบรายละเอียด	0	0.0	1	8.3	1	5.0	1	5.6	0	0.0	0	0.0	0	0.0	0	0.0	1	1.2	2	2.0
-	ไม่ระบุ	2	25.0	5	41.7	7	35.0	7	38.9	9	42.9	0	0.0	3	60.0	4	12.9	23	28.0	30	29.4
-	ทำงานอยู่	0	0.0	1	8.3	1	5.0	0	0.0	0	0.0	0	0.0	0	0.0	0	0.0	0	0.0	1	1.0
-	ทุนการศึกษา	0	0.0	0	0.0	0	0.0	0	0.0	1	4.8	0	0.0	1	20.0	0	0.0	2	2.4	2	2.0
-	ผลิตแผ่นอลูมิเนียม	4	50.0	5	41.7	9	45.0	6	33.3	8	38.1	7	100.0	1	20.0	25	80.6	47	57.3	56	54.9
รวม		8	100.0	12	100.0	20	100.0	18	100.0	21	100.0	7	100.0	5	100.0	31	100.0	82	100.0	102	100.0
6.2 ถ้าทราบ ท่านทราบจากแหล่งใด (ตอบได้มากกว่า 1 ข้อ)																					
-	เพื่อนบ้านเล่าให้ฟัง	3	37.5	8	50.0	11	45.8	14	63.6	11	50.0	3	37.5	3	60.0	17	43.6	48	50.0	59	49.2
-	ผู้นำชุมชน /เทศบาล/อบต.	2	25.0	4	25.0	6	25.0	2	9.1	2	9.1	1	12.5	1	20.0	17	43.6	23	24.0	29	24.2
-	เจ้าหน้าที่ส่วนราชการ	0	0.0	0	0.0	0	0.0	1	4.5	0	0.0	0	0.0	0	0.0	1	2.6	2	2.1	2	1.7
-	เจ้าหน้าที่โครงการ	3	37.5	3	18.8	6	25.0	4	18.2	5	22.7	4	50.0	0	0.0	4	10.3	17	17.7	23	19.2
-	หนังสือเชิญประชุม	0	0.0	0	0.0	0	0.0	0	0.0	0	0.0	0	0.0	0	0.0	0	0.0	0	0.0	0	0.0
-	ได้ร่วมกิจกรรมกับทางโครงการฯ	0	0.0	1	6.3	1	4.2	1	4.5	0	0.0	0	0.0	1	20.0	0	0.0	2	2.1	3	2.5
-	เคยเจอ	0	0.0	0	0.0	0	0.0	0	0.0	2	9.1	0	0.0	0	0.0	0	0.0	2	2.1	2	1.7
-	ทราบเอง	0	0.0	0	0.0	0	0.0	0	0.0	2	9.1	0	0.0	0	0.0	0	0.0	2	2.1	2	1.7
รวม		8	100.0	16	100.0	24	100.0	22	100.0	22	100.0	8	100.0	5	100.0	39	100.0	96	100.0	120	100.0



ตารางที่ 3 (ต่อ)

ผลบสบบสภามสภพสฤษฎกิจ-สังคม และความคิดเห็นของคณวัธวณประจำปี 2566

ค่อโครงการโรงงานผลิตแผ่นอลูมิเนียม (ส่วนขยาย) บริษัท ยูเอซีเจ (ประเทศไทย) จำกัด

รายการ		ตำบลเขาไม้แก้ว				รวม (รัศมี 0-3 กิโลเมตร)		ตำบลเขาไม้แก้ว		ตำบลพนานิคม อำเภอนิคมพัฒนา จังหวัดระยอง						ตำบลมายางพร		รวม (รัศมี 3-5 กิโลเมตร)		รวมทั้งหมด	
		หมู่ที่ 4		หมู่ที่ 5				หมู่ที่ 1		หมู่ที่ 4		หมู่ที่ 7		หมู่ที่ 8		หมู่ที่ 7					
		บ้านห้วยไข่เน่า		บ้านภูไทร				บ้านห้วยลึก-หนองคาสม		บ้านเขามะพูด		บ้านวังปลา		บ้านขอย 13		บ้านวังคาหม่อน					
		จำนวน	ร้อยละ	จำนวน	ร้อยละ	จำนวน	ร้อยละ	จำนวน	ร้อยละ	จำนวน	ร้อยละ	จำนวน	ร้อยละ	จำนวน	ร้อยละ	จำนวน	ร้อยละ	จำนวน	ร้อยละ		
จำนวนผู้ตอบแบบสอบถาม		37	100.0	42	100.0	79	100.0	77	100.0	68	100.0	21	100.0	31	100.0	109	100.0	306	100.0	385	100.0
6.3 ผลที่คาดว่าจะอาจได้รับจากการดำเนินงาน																					
1. มีการจ้างแรงงานท้องถิ่น																					
-	ไม่ได้รับ	1	12.5	3	25.0	4	20.0	4	22.2	2	9.5	0	0.0	0	0.0	2	6.5	8	9.8	12	11.8
-	น้อย	2	25.0	4	33.3	6	30.0	5	27.8	7	33.3	2	28.6	0	0.0	11	35.5	25	30.4	31	30.4
-	ปานกลาง	5	62.5	3	25.0	8	40.0	9	50.0	10	47.6	4	57.1	4	80.0	14	45.2	41	50.0	49	48.0
-	มาก	0	0.0	2	16.7	2	10.0	0	0.0	2	9.5	1	14.3	1	20.0	4	12.9	8	9.8	10	9.8
รวม		8	100.0	12	100.0	20	100.0	18	100.0	21	100.0	7	100.0	5	100.0	31	100.0	82	100.0	102	100.0
ค่าเฉลี่ย		1.71		1.78		1.75		1.64		1.74		1.86		2.20		1.76		1.77		1.77	
ค่าส่วนเบี่ยงเบนมาตรฐาน		0.488		0.833		0.683		0.497		0.653		0.690		0.447		0.689		0.631		0.637	
2. การประกอบอาชีพมีรายได้เพิ่มขึ้น																					
-	ไม่ได้รับ	1	12.5	2	16.7	3	15.0	3	16.7	6	28.6	0	0.0	1	20.0	1	3.2	11	13.4	14	13.7
-	น้อย	2	25.0	5	41.7	7	35.0	6	33.3	2	9.5	2	28.6	0	0.0	12	38.7	22	26.8	29	28.4
-	ปานกลาง	5	62.5	3	25.0	8	40.0	9	50.0	11	52.4	4	57.1	3	60.0	15	48.4	42	51.2	50	49.0
-	มาก	0	0.0	2	16.7	2	10.0	0	0.0	2	9.5	1	14.3	1	20.0	3	9.7	7	8.6	9	8.8
รวม		8	100.0	12	100.0	20	100.0	18	100.0	21	100.0	7	100.0	5	100.0	31	100.0	82	100.0	102	100.0
ค่าเฉลี่ย		1.71		1.70		1.71		1.60		2.00		1.86		2.25		1.70		1.79		1.77	
ค่าส่วนเบี่ยงเบนมาตรฐาน		0.488		0.823		0.686		0.507		0.535		0.690		0.500		0.651		0.607		0.620	
3. เศรษฐกิจท้องถิ่นเติบโตขึ้น																					
-	ไม่ได้รับ	0	0.0	2	16.7	2	10.0	3	16.7	4	19.0	1	14.3	1	20.0	4	12.9	13	15.9	15	14.7
-	น้อย	3	37.5	5	41.7	8	40.0	5	27.8	2	9.5	1	14.3	0	0.0	6	19.4	14	17.1	22	21.6
-	ปานกลาง	5	62.5	3	25.0	8	40.0	10	55.6	13	61.9	4	57.1	3	60.0	18	58.1	48	58.5	56	54.9
-	มาก	0	0.0	2	16.7	2	10.0	0	0.0	2	9.5	1	14.3	1	20.0	3	9.7	7	8.5	9	8.8
รวม		8	100.0	12	100.0	20	100.0	18	100.0	21	100.0	7	100.0	5	100.0	31	100.0	82	100.0	102	100.0
ค่าเฉลี่ย		1.63		1.70		1.67		1.67		2.00		2.00		2.25		1.89		1.90		1.85	
ค่าส่วนเบี่ยงเบนมาตรฐาน		0.518		0.823		0.686		0.488		0.500		0.632		0.500		0.577		0.546		0.581	
4. ท้องถิ่นมีรายได้จากภาษีเพิ่มขึ้น																					
-	ไม่ได้รับ	1	12.5	2	16.7	3	15.0	3	16.7	4	19.0	1	14.3	1	20.0	3	9.7	12	14.6	15	14.7
-	น้อย	2	25.0	5	41.7	7	35.0	4	22.2	3	14.3	1	14.3	0	0.0	6	19.4	14	17.1	21	20.6
-	ปานกลาง	5	62.5	3	25.0	8	40.0	11	61.1	11	52.4	4	57.1	3	60.0	18	58.1	47	57.3	55	53.9
-	มาก	0	0.0	2	16.7	2	10.0	0	0.0	3	14.3	1	14.3	1	20.0	4	12.9	9	11.0	11	10.8
รวม		8	100.0	12	100.0	20	100.0	18	100.0	21	100.0	7	100.0	5	100.0	31	100.0	82	100.0	102	100.0
ค่าเฉลี่ย		1.71		1.70		1.71		1.73		2.00		2.00		2.25		1.93		1.93		1.89	
ค่าส่วนเบี่ยงเบนมาตรฐาน		0.488		0.823		0.686		0.458		0.612		0.632		0.500		0.604		0.573		0.599	
5. มีการพัฒนาระบบสาธารณูปโภคเพิ่มขึ้น																					
-	ไม่ได้รับ	0	0.0	2	16.7	2	10.0	3	16.7	4	19.0	0	0.0	1	20.0	4	12.9	12	14.6	14	13.7
-	น้อย	3	37.5	5	41.7	8	40.0	4	22.2	3	14.3	1	14.3	0	0.0	4	12.9	12	14.6	20	19.6
-	ปานกลาง	5	62.5	3	25.0	8	40.0	11	61.1	11	52.4	5	71.4	3	60.0	21	67.7	51	62.2	59	57.8
-	มาก	0	0.0	2	16.7	2	10.0	0	0.0	3	14.3	1	14.3	1	20.0	2	6.5	7	8.6	9	8.8
รวม		8	100.0	12	100.0	20	100.0	18	100.0	21	100.0	7	100.0	5	100.0	31	100.0	82	100.0	102	100.0
ค่าเฉลี่ย		1.63		1.70		1.67		1.73		2.00		2.00		2.25		1.93		1.93		1.88	
ค่าส่วนเบี่ยงเบนมาตรฐาน		0.518		0.823		0.686		0.458		0.612		0.577		0.500		0.474		0.520		0.563	
6.3 ผลกระทบที่คาดว่าจะอาจได้รับจากการดำเนินงาน																					
1. เสียงดัง																					
-	ไม่ได้รับ	8	100.0	12	100.0	20	100.0	17	94.4	21	100.0	5	71.4	5	100.0	27	87.1	75	91.5	95	93.1
-	น้อย	0	0.0	0	0.0	0	0.0	0	0.0	0	0.0	2	28.6	0	0.0	4	12.9	6	7.3	6	5.9
-	ปานกลาง	0	0.0	0	0.0	0	0.0	1	5.6	0	0.0	0	0.0	0	0.0	0	0.0	1	1.2	1	1.0
-	มาก	0	0.0	0	0.0	0	0.0	0	0.0	0	0.0	0	0.0	0	0.0	0	0.0	0	0.0	0	0.0
รวม		8	100.0	12	100.0	20	100.0	18	100.0	21	100.0	7	100.0	5	100.0	31	100.0	82	100.0	102	100.0
ค่าเฉลี่ย		0.00		0.00		0.00		2.00		0.00		1.00		0.00		1.00		1.14		1.14	
ค่าส่วนเบี่ยงเบนมาตรฐาน		0.000		0.000		0.000		0.000		0.000		0.000		0.000		0.000		0.378		0.378	

รายการ		ตำบลเขาไม้แก้ว				รวม (รัศมี 0-3 กิโลเมตร)		ตำบลเขาไม้แก้ว		ตำบลพนานิคม อำเภอนิคมพัฒนา จังหวัดระยอง						ตำบลมายางพร		รวม (รัศมี 3-5 กิโลเมตร)		รวมทั้งหมด	
		หมู่ที่ 4		หมู่ที่ 5				หมู่ที่ 1		หมู่ที่ 4		หมู่ที่ 7		หมู่ที่ 8		หมู่ที่ 7					
		บ้านห้วยไข่เน่า		บ้านภูไทร				บ้านห้วยลึก-หนองคาสม		บ้านเขามะพูด		บ้านวังปลา		บ้านขอย 13		บ้านวังคาหม่อน					
		จำนวน	ร้อยละ	จำนวน	ร้อยละ			จำนวน	ร้อยละ	จำนวน	ร้อยละ	จำนวน	ร้อยละ	จำนวน	ร้อยละ	จำนวน	ร้อยละ				
จำนวนผู้ตอบแบบสอบถาม		37	100.0	42	100.0	79	100.0	77	100.0	68	100.0	21	100.0	31	100.0	109	100.0	306	100.0	385	100.0
2. อาภาศเลี้ยและเซม่าควัน																					
-	ไม่ได้รับ	8	100.0	12	100.0	20	100.0	17	94.4	21	100.0	6	85.7	5	100.0	28	90.3	77	93.9	97	95.1
-	น้อย	0	0.0	0	0.0	0	0.0	0	0.0	0	0.0	1	14.3	0	0.0	3	9.7	4	4.9	4	3.9
-	ปานกลาง	0	0.0	0	0.0	0	0.0	1	5.6	0	0.0	0	0.0	0	0.0	0	0.0	1	1.2	1	1.0
-	มาก	0	0.0	0	0.0	0	0.0	0	0.0	0	0.0	0	0.0	0	0.0	0	0.0	0	0.0	0	0.0
รวม		8	100.0	12	100.0	20	100.0	18	100.0	21	100.0	7	100.0	5	100.0	31	100.0	82	100.0	102	100.0
ค่าเฉลี่ย		0.00		0.00		0.00		2.00		0.00		1.00		0.00		1.00		1.20		1.20	
ค่าส่วนเบี่ยงเบนมาตรฐาน		0.000		0.000		0.000		0.000		0.000		0.000		0.000		0.000		0.447		0.447	
3. น้ำเสี้ย																					
-	ไม่ได้รับ	8	100.0	11	91.7	19	95.0	16	88.9	20	95.2	6	85.7	5	100.0	28	90.3	75	91.5	94	92.1
-	น้อย	0	0.0	1	8.3	1	5.0	1	5.6	1	4.8	1	14.3	0	0.0	3	9.7	6	7.3	7	6.9
-	ปานกลาง	0	0.0	0	0.0	0	0.0	1	5.6	0	0.0	0	0.0	0	0.0	0	0.0	1	1.2	1	1.0
-	มาก	0	0.0	0	0.0	0	0.0	0	0.0	0	0.0	0	0.0	0	0.0	0	0.0	0	0.0	0	0.0
รวม		8	100.0	12	100.0	20	100.0	18	100.0	21	100.0	7	100.0	5	100.0	31	100.0	82	100.0	102	100.0
ค่าเฉลี่ย		0.00		1.00		1.00		1.50		1.00		1.00		0.00		1.00		1.14		1.13	
ค่าส่วนเบี่ยงเบนมาตรฐาน		0.000		0.000		0.000		0.707		0.000		0.000		0.000		0.000		0.378		0.354	
4. ฝุ่นละออง																					
-	ไม่ได้รับ	5	62.5	10	83.3	15	75.0	14	77.8	18	85.7	6	85.7	5	100.0	24	77.4	67	81.7	82	80.4
-	น้อย	3	37.5	2	16.7	5	25.0	3	16.7	3	14.3	1	14.3	0	0.0	5	16.1	12	14.6	17	16.7
-	ปานกลาง	0	0.0	0	0.0	0	0.0	1	5.6	0	0.0	0	0.0	0	0.0	2	6.5	3	3.7	3	2.9
-	มาก	0	0.0	0	0.0	0	0.0	0	0.0	0	0.0	0	0.0	0	0.0	0	0.0	0	0.0	0	0.0
รวม		8	100.0	12	100.0	20	100.0	18	100.0	21	100.0	7	100.0	5	100.0	31	100.0	82	100.0	102	100.0
ค่าเฉลี่ย		1.00		1.00		1.00		1.25		1.00		1.00		0.00		1.29		1.20		1.15	
ค่าส่วนเบี่ยงเบนมาตรฐาน		0.000		0.000		0.000		0.500		0.000		0.000		0.000		0.488		0.414		0.366	
5. กลิ่นรบกวน																					
-	ไม่ได้รับ	6	75.0	11	91.7	17	85.0	15	83.3	19	90.5	6	85.7	5	100.0	30	96.8	75	91.5	92	90.2
-	น้อย	2	25.0	1	8.3	3	15.0	2	11.1	2	9.5	1	14.3	0	0.0	1	3.2	6	7.3	9	8.8
-	ปานกลาง	0	0.0	0	0.0	0	0.0	1	5.6	0	0.0	0	0.0	0	0.0	0	0.0	1	1.2	1	1.0
-	มาก	0	0.0	0	0.0	0	0.0	0	0.0	0	0.0	0	0.0	0	0.0	0	0.0	0	0.0	0	0.0
รวม		8	100.0	12	100.0	20	100.0	18	100.0	21	100.0	7	100.0	5	100.0	31	100.0	82	100.0	102	100.0
ค่าเฉลี่ย		1.00		1.00		1.00		1.33		1.00		1.00		0.00		1.00		1.14		1.10	
ค่าส่วนเบี่ยงเบนมาตรฐาน		0.000		0.000		0.000		0.577		0.000		0.000		0.000		0.000		0.378		0.316	
6. การจราจร/อุบัติเหตุ																					
-	ไม่ได้รับ	6	75.0	10	83.3	16	80.0	13	72.2	19	90.5	6	85.7	5	100.0	28	90.3	71	86.6	87	85.3
-	น้อย	2	25.0	2	16.7	4	20.0	3	16.7	2	9.5	0	0.0	0	0.0	2	6.5	7	8.5	11	10.8
-	ปานกลาง	0	0.0	0	0.0	0	0.0	2	11.1	0	0.0	1	14.3	0	0.0	1	3.2	4	4.9	4	3.9
-	มาก	0	0.0	0	0.0	0	0.0	0	0.0	0	0.0	0	0.0	0	0.0	0	0.0	0	0.0	0	0.0
รวม		8	100.0	12	100.0	20	100.0	18	100.0	21	100.0	7	100.0	5	100.0	31	100.0	82	100.0	102	100.0
ค่าเฉลี่ย		1.00		1.00		1.00		1.40		1.00		2.00		0.00		1.33		1.36		1.27	
ค่าส่วนเบี่ยงเบนมาตรฐาน		0.000		0.000		0.000		0.548		0.000		0.000		0.000		0.577		0.505		0.458	
6.4 หากโครงการโรงงานผลิตแผ่นอลูมิเนียม (ส่วนขยาย) บริษัท ยูเอซีเจ (ประเทศไทย) จำกัด จัดกิจกรรมต่างๆที่เป็นประโยชน์ต่อชุมชนหรือส่วนรวม ท่านยินดีเข้าร่วมทำกิจกรรมต่างๆที่จะจัดขึ้น หรือไม่																					
-	ยินดี	5	13.5	9	21.4	14	17.7	7	9.1	9	13.2	6	28.6	3	9.7	25	22.9	50	16.3	64	16.6
-	ไม่ยินดี	29	78.4	33	78.6	62	78.5	66	85.7	54	79.4	11	52.4	23	74.2	73	67.0	227	74.2	289	75.1
-	ไม่มีความคิดเห็น	3	8.1	0	0.0	3	3.8	4	5.2	5	7.4	4	19.0	5	16.1	11	10.1	29	9.5	32	8.3
รวม		37	100.0	42	100.0	79	100.0	77	100.0	68	100.0	21	100.0	31	100.0	109	100.0	306	100.0	385	100.0

รายการ		ตำบลเขาไม้แก้ว				รวม (รัศมี 0-3 กิโลเมตร)		ตำบลเขาไม้แก้ว		ตำบลพนานิคม อำเภอนิคมพัฒนา จังหวัดระยอง						ตำบลมายางพร		รวม (รัศมี 3-5 กิโลเมตร)		รวมทั้งหมด	
		หมู่ที่ 4		หมู่ที่ 5				หมู่ที่ 1		หมู่ที่ 4		หมู่ที่ 7		หมู่ที่ 8		หมู่ที่ 7					
		บ้านห้วยไข่น้ำ		บ้านภูไทร				บ้านห้วยลึก-หนองคาสม		บ้านเขามะพูด		บ้านวังปลา		บ้านขอย 13		บ้านวังคาหม่อน					
		จำนวน	ร้อยละ	จำนวน	ร้อยละ			จำนวน	ร้อยละ	จำนวน	ร้อยละ	จำนวน	ร้อยละ	จำนวน	ร้อยละ	จำนวน	ร้อยละ				
จำนวนผู้ตอบแบบสอบถาม		37	100.0	42	100.0	79	100.0	77	100.0	68	100.0	21	100.0	31	100.0	109	100.0	306	100.0	385	100.0
อื่นดี เพราะ...																					
-	ถ้าเป็นวันเสาร์-อาทิตย์ได้	1	20.0	0	0.0	1	7.1	0	0.0	0	0.0	0	0.0	0	0.0	0	0.0	0	0.0	1	1.6
-	บริจาคเลือด	0	0.0	0	0.0	0	0.0	0	0.0	0	0.0	0	0.0	0	0.0	1	4.0	1	2.0	1	1.6
-	พัฒนาชุมชน	0	0.0	0	0.0	0	0.0	0	0.0	0	0.0	0	0.0	0	0.0	3	12.0	3	6.0	3	4.7
-	มีส่วนร่วมภายในชุมชน	0	0.0	0	0.0	0	0.0	0	0.0	0	0.0	2	33.3	0	0.0	0	0.0	2	4.0	2	3.1
-	สะดวก	4	80.0	2	22.2	6	42.9	1	14.3	5	55.6	2	33.3	1	33.3	8	32.0	17	34.0	23	35.9
-	อยากให้มีการรวมเยอะๆ	0	0.0	0	0.0	0	0.0	1	14.3	0	0.0	0	0.0	0	0.0	1	4.0	2	4.0	2	3.1
-	อยากมีส่วนร่วม	0	0.0	4	44.4	4	28.6	3	42.9	3	33.3	1	16.7	1	33.3	7	28.0	15	30.0	19	29.7
-	อยากรู้จัก	0	0.0	3	33.3	3	21.4	2	28.6	1	11.1	1	16.7	1	33.3	5	20.0	10	20.0	13	20.3
รวม		5	100.0	9	100.0	14	100.0	7	100.0	9	100.0	6	100.0	3	100.0	25	100.0	50	100.0	64	100.0
ไม่อินดี เพราะ...																					
-	อายุเยอะ	0	0.0	1	3.0	1	1.6	0	0.0	0	0.0	0	0.0	0	0.0	0	0.0	0	0.0	1	0.3
-	ไม่ใช่คนในพื้นที่	0	0.0	0	0.0	0	0.0	0	0.0	1	1.9	0	0.0	0	0.0	0	0.0	1	0.4	1	0.3
-	ไม่สะดวก	29	100.0	32	97.0	61	98.4	66	100.0	53	98.1	11	100.0	23	100.0	73	100.0	226	99.6	287	99.3
รวม		29	100.0	33	100.0	62	100.0	66	100.0	54	100.0	11	100.0	23	100.0	73	100.0	227	100.0	289	100.0
ไม่มีความคิดเห็น เพราะ...																					
-	ไม่ได้รับผลกระทบ	0	0.0	0	0.0	0	0.0	0	0.0	0	0.0	0	0.0	0	0.0	1	9.1	1	3.4	1	3.1
-	ไม่ทราบ	0	0.0	0	0.0	0	0.0	1	25.0	2	40.0	0	0.0	1	20.0	4	36.4	8	27.6	8	25.0
-	ไม่ระบุ	1	33.3	0	0.0	1	33.3	1	25.0	3	60.0	4	100.0	4	80.0	4	36.4	16	55.2	17	53.1
-	ไม่สะดวก	2	66.7	0	0.0	2	66.7	2	50.0	0	0.0	0	0.0	0	0.0	2	18.2	4	13.8	6	18.8
รวม		3	100.0	0	0.0	3	100.0	4	100.0	5	100.0	4	100.0	5	100.0	11	100.0	29	100.0	32	100.0
6.5 ท่านต้องการให้ประชาสัมพันธ์/ให้ข้อมูลข่าวสาร โครงการใช้ติดต้อสื่อสาร รูปแบบใด																					
-	แจ้งผ่านผู้นำชุมชน	25	67.6	23	54.8	48	60.7	40	51.9	34	50.0	17	81.0	22	71.0	63	57.8	176	57.5	224	58.2
-	ประกาศเสียงตามสาย	3	8.1	8	19.0	11	13.9	10	13.0	5	7.4	2	9.5	2	6.5	9	8.3	28	9.2	39	10.1
-	การประชุมชี้แจง	4	10.8	6	14.3	10	12.7	17	22.1	14	20.6	0	0.0	4	12.9	7	6.4	42	13.7	52	13.5
-	จดหมาย/เอกสาร	5	13.5	4	9.5	9	11.4	10	13.0	15	22.1	2	9.5	3	9.7	30	27.5	60	19.6	69	17.9
-	วิทยุชุมชน	0	0.0	0	0.0	0	0.0	0	0.0	0	0.0	0	0.0	0	0.0	0	0.0	0	0.0	0	0.0
-	หนังสือพิมพ์	0	0.0	0	0.0	0	0.0	0	0.0	0	0.0	0	0.0	0	0.0	0	0.0	0	0.0	0	0.0
-	ไลน์	0	0.0	1	2.4	1	1.3	0	0.0	0	0.0	0	0.0	0	0.0	0	0.0	0	0.0	1	0.3
รวม		37	100.0	42	100.0	79	100.0	77	100.0	68	100.0	21	100.0	31	100.0	109	100.0	306	100.0	385	100.0



รายการ		ตำบลเขาไม้แก้ว				รวม (รัศมี 0-3 กิโลเมตร)		ตำบลเขาไม้แก้ว		ตำบลพนานิคม อำเภอนิคมพัฒนา จังหวัดระยอง						ตำบลมายางพร		รวม (รัศมี 3-5 กิโลเมตร)		รวมทั้งหมด	
		หมู่ที่ 4		หมู่ที่ 5				หมู่ที่ 1		หมู่ที่ 4		หมู่ที่ 7		หมู่ที่ 8		หมู่ที่ 7					
		บ้านห้วยไข่น้ำ		บ้านภูไทร				บ้านห้วยลึก-หนองคาสม		บ้านเขามะพูด		บ้านวังปลา		บ้านขอย 13		บ้านวังคาหม่อน					
		จำนวน	ร้อยละ	จำนวน	ร้อยละ			จำนวน	ร้อยละ	จำนวน	ร้อยละ	จำนวน	ร้อยละ	จำนวน	ร้อยละ	จำนวน	ร้อยละ				
จำนวนผู้ตอบแบบสอบถาม		37	100.0	42	100.0	79	100.0	77	100.0	68	100.0	21	100.0	31	100.0	109	100.0	306	100.0	385	100.0
6.6 ท่านคิดว่าโครงการที่ดีควรมีการดำเนินงาน อย่างไร																					
-	รับผิดชอบต่อชุมชน	11	29.7	16	38.1	27	34.2	26	33.8	25	36.8	5	23.8	6	19.4	34	31.2	96	31.4	123	31.9
-	มีการจัดการสิ่งแวดล้อมที่ดี	16	43.2	14	33.3	30	38.0	31	40.3	22	32.4	11	52.4	12	38.7	46	42.2	122	39.8	152	39.5
-	จ้างแรงงานในชุมชน	10	27.0	12	28.6	22	27.8	20	26.0	21	30.9	5	23.8	13	41.9	29	26.6	88	28.8	110	28.6
รวม		37	100.0	42	100.0	79	100.0	77	100.0	68	100.0	21	100.0	31	100.0	109	100.0	306	100.0	385	100.0
6.7 ท่านอยากให้ โครงการโรงงานผลิตแผ่นอลูมิเนียม (ส่วนขยาย) บริษัท ยูเอซีเจ (ประเทศไทย) จำกัด มีส่วนร่วมในการช่วยเหลือชุมชนของท่านด้านใดบ้าง (ตอบได้มากกว่า 1 ข้อ)																					
-	ช่วยเหลือด้านการศึกษา เช่น ทุนการศึกษา พัฒนาโรงเรียน มอบอุปกรณ์การศึกษา	24	23.8	23	16.7	47	19.6	52	23.1	58	27.0	16	25.8	23	25.0	82	26.2	231	25.4	278	24.3
-	ช่วยเหลือด้านศาสนา และวัฒนธรรม เช่น ทำนุบำรุงศาสนา ทอดผ้าป่า ร่วมกิจกรรมตามประเพณี	17	16.8	25	18.1	42	17.6	35	15.6	39	18.1	12	19.4	16	17.4	52	16.6	154	17.0	196	17.1
-	ช่วยเหลือด้านองค์การการกุศล เช่น ร่วมกิจกรรมบริจาคโลหิต บริจาคช่วยเหลือภัยพิบัติ	16	15.8	20	14.5	36	15.1	27	12.0	29	13.5	8	12.9	15	16.3	40	12.8	119	13.1	155	13.5
-	ช่วยเหลือด้านคุณภาพชีวิต เช่น สนับสนุนอาชีพในชุมชน รับแรงงานท้องถิ่น สนับสนุนน้ำดื่ม น้ำใช้	21	20.8	31	22.5	52	21.7	50	22.2	48	22.3	15	24.2	22	23.9	68	21.7	203	22.4	255	22.3
-	ช่วยเหลือด้านสาธารณสุขประโยชน์ เช่น ปลูกต้นไม้ ทำความสะอาด บำบัดน้ำเสียสู่อุทธรณ์	14	13.9	17	12.3	31	13.0	29	12.9	22	10.2	6	9.7	8	8.7	32	10.2	97	10.7	128	11.2
-	ช่วยจัดการเรื่องสิ่งแวดล้อม เช่น จัดการเรื่องเสียงดัง ฝุ่นละออง กลิ่นเหม็น	9	8.9	22	15.9	31	13.0	32	14.2	19	8.8	5	8.1	8	8.7	39	12.5	103	11.4	134	11.7
รวม		101	100.0	138	100.0	239	100.0	225	100.0	215	100.0	62	100.0	92	100.0	313	100.0	907	100.0	1146	100.0
6.8 ข้อเสนอแนะอื่นๆ เกี่ยวกับโครงการฯ																					
-	อยากให้มีการสนับสนุนชุมชนมากขึ้น	0	0.0	0	0.0	0	0.0	1	50.0	0	0.0	1	100.0	0	0.0	0	0.0	2	33.3	2	28.6
-	อยากให้สนับสนุนกิจกรรมชุมชน	1	100.0	0	0.0	1	100.0	1	50.0	1	100.0	0	0.0	0	0.0	2	100.0	4	66.7	5	71.4
รวม		1	100.0	0	0.0	1	100.0	2	100.0	1	100.0	1	100.0	0	0.0	2	100.0	6	100.0	7	100.0